漢文泰晤士報

The Chinese
Peking & Tientsin Times

第三千二百四十九號

一九二六年十一月二十五日（星期四）

今日本報共出四大張

零售每份大洋四分

本館[illegible]號路（即巴黎路轉角） 電話南局二五三號 電報掛號零零七九

中華書局

常識叢書新出版

近世之新發明 [illegible]成編 一冊四角
本書蒐集近世最重要之新發明，如印刷術、輕氣球、蒸汽機關、蒸汽船、火車、汽車、鐵路車、電車、避電針、電器機械、電信、電燈、望遠鏡、顯微鏡、鎗、鐵、磁石、陶器、玻璃、照相、飛行機、愛克司光線、留聲機等，詳述其發明之歷史與現時之狀況，及構造原理等。取材新穎，簡明得當。

心理學大意 [illegible]編 一冊二角半
本書內容分兩篇：上篇述心理學的意義、方法及範圍，下篇述心理的生理基礎、本能、情緒、習慣、思想、潛在意識等普通問題；說明及案例，力求淺顯，末附錄近代心理學派別及中西文參考書多種，使學者可由此門徑而益進焉。

資本問題 吳應圖編 一冊二角半
本書計七章：詳論資本之意義、種類、構成、效用以及發生與消滅等，原原本本，詳細說明；末論資本集中之必然傾向，及馬克思資本復生論，尤為詳盡。

工業會計攬要 李鑫編 一冊四角
本書關於工業會計上重要事情，綱舉目張，全書計分二十六項：首總論、資本金、不動產、固定資本[illegible]等二十二項，以表明會計上資產負債各個之性質及其條理，次述組織、總公司會計、科目統一的簿記，分管於各股；（二）會計科目、計算股；（三）機要科、及會計股三項，末附資產負債表之形式，及各科日記賬之計算方式。足資大公司及企業家之借鏡。

利息問題 吳應圖編 一冊三角
本書解釋利息各問題，計分利息之意義、由來、[illegible]、利率之變化，金融季節與利率、利息之限制、及利息之高低，各國金融市場之概況，詳為剖解，極便讀會。所列算法、公式、表格等，半為普通算術書所無，尤便於演算時之檢查對照。

常識叢書
地震淺說 二角
南洋 三角半
殖民政策 三角半
現代五大強國 三角
摩托車與道路 五角
道爾頓制淺說 二角半
進化論淺說 二角半
國際貿易 二角半
貨幣概論 二角半
中國喪地史 四角
人口問題 二角半
燃料問題 二角半
駕駛汽車法 二角半
臭蟲與蚊蟲 二角半

科學叢書
物理學之研究
昆蟲研究法
種草的方法
種樹的方法
種菜的方法
種花的方法
世界上的爬行動物
嬌艷的薔薇
奇妙的地球

（丙272）

萬源湘繡天津莊行所

湘省女子刺繡 本所唯一求精
家庭陳設最雅 喜壽贈答時興

總發行所長沙紅牌樓
分發行所漢口後城馬路西首
電報掛號一零六二 天津日租界旭街中市 電話總局二五六四（北洋）
上海三馬路畫錦里

天津仁記洋行廣告

本行在津開幕已五十餘年於茲矣專辦出進口各貨並代理著名英國火險公司法國郵船公司及鉛墻漿屋頂雨不漏各名廠一切交易總期公道誠實藉副惠顧諸君之雅意特此廣告

英中街仁記洋行謹白

馬聚源廣告

本號自做絨緞禮帽絨緞六摺便帽貂皮水獺海龍各式皮帽以及絨呢便帽一概俱全精純新料貨真價實如蒙惠顧不負諸君之雅意也

天津北馬路路北 北京鮮魚口分此 本號謹啟

本號並鑲做狐皮虎皮牙眼

天津寶章照像館

經售旅行各種快鏡及照像材料兼修拍照各種機件價目從廉

天津日界旭街電話總局七一五

司令牌香烟

贈獎七千元特賣

專為宣傳 庖厨常備 **味の素** 小瓶 小罐 大罐 奉贈現洋七千元特賣

敝行專賣之味の素常蒙 眷顧需要日見增加銷行與月興旺銘感殊深茲為酬 大家雅意且宣傳庖厨常備味の素起見揀選大罐小罐小瓶三種貨不惜鉅費之犧牲敢行奉贈現洋七千元之特賣法伏冀陸續 台購是所求禱也

贈獎
◎小瓶（對於特賣總數七萬貳千個）
頭獎 銀壹元（交換券）壹千份
貳獎 銀半元（交換券）叁千份
◎小罐（對於特賣總數壹萬貳千個）
頭獎 銀叁元（交換券）叁百五拾份
貳獎 銀壹元（交換券）壹千五百份
◎大罐（對於特賣總數叁千六百個）
頭獎 銀五元（交換券）貳百份
貳獎 銀貳元（交換券）五百份

交換地址 天津日租界山口街 大倉洋行
北京霞公府西口外 信昌洋行
青島招遠路 福宜田號

出賣期日 自民國拾五年陽曆拾壹月初壹起
但俟定額賣完即日截止

注意 以上瓶貨該紙盒上罐貨該罐上均貼印有添呈現銀字樣之紙片爲以目標

欲知詳細請向右開之經售舖索取特賣規章單爲荷

惟因貨數有限爲賣脫之先請賜 台購是荷

註冊商標 味の素本舖 股份公司 鈴木商店
總行 東京市京橋區南傳馬町一丁目
分行 大阪市北區鳴尾町拾號

謙盛祥綢莊別莊
冬季大減價三星期
十月十五日起
天津日界旭街大馬路
電話總局六八八

天津日界華竹 添設洋廣雜貨部 化粧香品部 啓事
西風落葉。冬令又逢。本莊應時推廣。計歷經營。特於門市部樓下。添設洋廣雜貨。化粧香品部。舉凡陳設品。服飾品。旅行用品。貨萃中外。應有盡有。卽至家庭日用之微。亦無美不備。初次推銷。價目定當格外克己。聊表惠顧隆情。用答眷懷雅意。懽迎士女之如雲 先登廣告。敬候。高軒。

老九章大減價
冬季別莊

綢緞呢絨皮貨洋貨
由夏歷十月十五日起大減價二十一天
天津日租界

物華樓金店
總店日租界旭街下天仙對過 電話五百廿九號
分店估衣街歸賈胡同 電話三三二八號

華洋訴訟 大律師孫啓濂
專辦外國法院及中國法院訴訟或非訟事件
事務所 英界寶華里八十四號 電話南局二三五二號

大綸
陰曆十月十五日起
冬季別莊
◎綢緞呢絨 ◎洋貨皮貨
大減價三星期

香港永安人壽保險有限公司天津分局開幕廣告
本公司爲香港上海澳洲三處永安公司暨香港永安水火保險公司上海永安紡織公司及各地紳商共同發起創辦額定資本五百萬元在香港註冊遵章呈備保證金總公司設在香港其餘在上海漢口廣州福州等處亦已次第開設分局茲爲便利北方投保顧客起見特在法界二十號路設立天津分局刻已籌備完妥定於陽歷十二月一日開始營業除採用現行各種保法外新增特點甚多一一備列保壽詳章函索卽寄倘蒙惠顧無任歡迎
董事長兼總監督 郭樂
天津分局總經理 周文剛 謹啟

香港永安水火保險有限公司開設天津分局廣告
本公司資本一百五十萬元在香港註冊立案照章呈備保證金創辦以來信用昭著久爲各埠紳商稱許總局設在香港其餘各埠均有分局及代理處茲爲利便北方投保顧客起見特在法界二十號路開設天津分局倘有京津等處紳商欲爲本公司招徠生意者請駕臨面商爲幸
總局總理 歐陽民慶
津局經理 周文剛 謹啟

購淋濁洗療液者留心假冒
淋濁一症用藥水注射洗治在歐美通行已久所用者亦不外錳養鏹及類羅泰哥爾之類其收效遲緩盡人皆知鄙人有鑒於此悉心研究歷有年所始發明此液確與市上各藥房所售及各醫院所用者迥乎不同常淨藥色紫紅黃黑不等獨此液色白無味且不沾洗一經搖動白如牛乳凡用此液者既不打針又不服藥且無痛苦而收效尤爲神速早爲世人所贊許茲將此液之經過歷史略述於後幸垂鑒焉

本醫生於民國九年在上海創立滬江醫院是年秋發明此液原名淋濁六零六注射液由上海德羅洋行經理曾登入新聞報通知各界有案可稽德羅經理三年期滿至十三年春因公北上呈請農商部註冊當時以六零六字樣與其他藥品相混被駁乃改今名洗療液淋濁以鄙人照像及SMY套字爲商標呈奉農商部批准於十四年一月註冊列入第一類藥品給十四年第八一三三四號執照並禁止他人假冒在案不意近有牟利之徒亦希圖仿造魚目混珠不獨貽害病家且有違法律謹先愼重聲明尙望惠顧者認明商標勿受人欺是爲至要掃梅氏大藥房因新屋尙未落成暫設籌備處於國民飯店三十一號如蒙惠顧請駕臨該處爲荷

(價目)每瓶二元五角 洗療器每具五角
欲知詳細說明備載淋濁寶筏 函索卽寄外埠函購起碼兩瓶加一寄費
掃梅氏大藥房 啟
(分)(銷)(處) 天津 北京 上池館大藥房

律師夏孫榆
精辦民刑行政各訴訟及華洋訴訟並非委託並可酌免公費 寓河北三馬路東里電話總二六九

表大王 浪琴時表 Longines

浪琴牌表。走時準確。分秒不爽。爲表中之王。機器堅固。耐用可達百餘年。爲表中之王。手表掛表。花色極夥。請究時計諸君。盍請速臨參觀。
經售處 北京 美華利鐘表行 亨達利鐘表行 天津 美華利鐘表行 大平洋手表行

望穿秋水之居然到了

盛錫福時帽莊
天津法租界國民大飯店路東

現已做妥大宗水獺海龍本貂花豹各種新樣皮帽因擴充營業起見特別大減價 並做緞絨各種小帽各式毛呢便帽及新樣坤帽料高作法精美價廉 白做水獺皮大衣全狐狸皮圍脖兩開手串毛織各品無不齊備並做妥各樣細毛皮襖多種定價格外從廉如蒙惠顧無任歡迎本號電話南局一六一八並設第一分銷處在法界天祥市場內

利豐綢緞公司 賤賣幛軸

法界綠牌電車道新旅館內
本公司爲便利各界送禮起見特在滬杭蘇等處採辦各種綢緞幛料在門市部賤價發行如蒙惠顧賜顧無任歡迎

啓事
伍知威 陸潤瑛 羅長奎 李濩望 劉耀德 劉美
敝人等受前工商新學遊藝會之委託接辦該會善後事宜茲已決將該會存直隸省銀行之欵洋陸百零四元四角及向工商代表劉源手中之欵洋二百七十元完全捐助天津學生同志會所辦義務學校據劉君因事赴青島未歸所存之二百七十元俟劉君回津時與學生同志會直接辦理可也

▲捐欵鳴謝
敝會爲造就失學貧兒在津設立義務學校共計四處辦理教育於玆五載今當經濟拮据之際蒙天津工商大學校學生及新學書院學生合辦遊藝會善後委員將該會存放直隸省銀行之捐欵陸百零四元四角正全數捐助敝會義校 敝會現已如數收訖謹此鳴謝
天津學生同志會謹啟
再者劉源君經手之欵一俟收到再爲登報公佈

▲天津遠東銀行啓事
本行華經理張君範式自本年陽歷十二月一號起自願辭職不得已另請佘君馥笙繼續擔任凡有與張華經理直接往來及經手事件本行未便負責嗣後爲愼重起見特於張君尙未離職之前預爲通告以資接洽結束一切權張君在行服務備極賢勞克盡斯職實有裨本行者甚多今經挽留不獲特誌謝忱
天津遠東銀行(哈爾濱創立)經理 啟

招商局新銘快輪準陽歷十二月廿八號 陰歷十一月廿四日 開往烟台上海
本輪帳房關啓

▲專電▼
▲魯訊、派師(景雲)爲總參議、督署設參議辦公處、▲陝劉(鎮華)派張(延田)爲駐濟代表、▲張(宗昌)令各軍出動後、不許干預駐地民政及滋擾人民、與撤換官吏、違者治以軍法、▲張(宗昌)漾(二十三)二時召集師旅長討論南下事、並以犧牲兩字相勉、六時視察兵工廠暨審布置、俾兩方合作、▲張(宗昌)電津催請孫(傳芳)還寗 (以上新魯社二十一)(四日下午二時到) ▲京訊、荊門州閻得勝部一營譁變、殺營長搶掠而入山林、

▲廈訊、海軍推代表四赴滬與何(應欽)協商合作條件(內容未詳)、
▲賴(世璜)與曹(萬順)組合聯軍進攻閩北、
▲豫訊、隴東鎮使張(兆鉀)逃往鄭州謁吳哭訴失敗情由、吳命在鄭候援、
▲奉訊、三四聯軍在奉招考學兵、刻已錄取七百八十餘名、正式授課、
▲汀督吳(俊陞)前以江省荒地頗多、請冀省長招各縣農戶開墾、業已彙集三百餘戶、運送前往、
▲吉長鐵路、刪日起發售由吉林至青島及昌黎等處聯絡票、以便商民、
▲漢訊、農業協會、總工會、省市黨部、總商會、學聯會等、發起二十二日在漢商會開各團體大會、協商援助英美烟廠工人、
▲總工會、組經濟鬥爭委員會、劉(少奇)主任、凡各工會所提要求、先交該委員會研究後、再負責交涉、
（以上本社二十四）（日下午五時到）
▲京訊、奉魯軍巳在蚌埠設立司令部、
▲黨軍變更戰略、擬由皖奪長江咽喉、
▲黨軍將領唐(生智)賀(耀祖)等均主張力攻皖擬攻蕪湖、
▲在皖黨軍趨重東路、
▲蔣(介石)擬在廬山召集軍事會議、討論戰畧、
▲外訊、楊(森)張([illegible])均派遣代表參加蔣(介石)所召集會議、
▲在潛山一帶之黨軍、爲學生與工人便衣隊、
▲潘(復)本擬昨日(二十四)下午五時就財政總長職、因某種問題、改今日下午二時就職、
▲馮(玉祥)派劉(汝明)入新疆攻楊(增新)、劉軍一師已由蘭州出發、
▲財部派定華比銀監理官、監察營業情形、
（以上二十四日晚）（八點四十分到）
▲潘(復)擬任夏(仁虎)爲鹽務署長、章(佩益)爲管部次長、
▲韓(復渠)已率部赴寧夏、歸馮(玉祥)節制、
▲教部因張(宗昌)推薦楊(度)、任(可澄)決計辭職、
▲內部昨晚發表衛生委員劉([illegible])等十八人、
▲潘(復)擬就財長後、預定三星期、推翻顧(維鈞)就攝閣、
▲中法塗路商約照會、本日提出閣議後、即送法使署、
▲平市官錢局監督、辦緊營私黑幕、被職員控告當局、大起恐慌、運動取銷查辦、
▲財部議定賑災債劵基金、由二五附加稅担保、
▲潘(復)由內銀團籌借十萬元發政費二成、
▲僑務局因欠煤米債、被債主下去大門、
（以上本社二十）（四日晚九時到）
▲魯張(宗昌)(二十三)日電叩畢(庶澄)赴濟南、磋商渤海艦隊南下問題、
▲吳(佩孚)代表遲(雲鵬)昨(二十四)午由津赴濟南、與魯張接洽軍事、
▲蔣(介石)在漢口布告、並無沒收中國銀行意、因之擠兌風潮稍息、
▲蘇將領盧香亭等漾(二十三)電津、催孫(傳芳)回寧、主持蘇浙軍事、
▲外部昨(二十三)訓令中比銀行監理官、一切事務、均應遵照中國法律辦理、
▲外訊、豫局將有新發展、靳田魏結合成功、屆時有明瞭表示、
（以上益智社二十）（四晚十時半到）
▲魯軍程(國瑞)之第三軍、許(琨)之第七軍二十四日均下動員令、
▲程(國瑞)預定開往蚌埠、許(琨)預定開往浦口、張(宗昌)現仍在濟、外傳已赴寧說不確、
▲魯決定以安慶爲第一道防綫、程(國瑞)王(翰鳴)駐守浦口、爲第二道防線、許(琨)徐(源泉)駐守蚌埠爲第三道防線、王(琦)褚(玉璞)駐守、
▲孫(傳芳)決定讓鎮江以西與魯方、
▲鄧(演達)於養(二十二)日上午乘飛機赴粵、報告軍事政治黨務及武漢近狀、
▲吳(佩孚)密電楊(增新)、請其進攻甘肅、
▲馮(玉祥)令劉(汝明)率國民一軍、由蘭州出嘉峪關、進取新疆、
（以上民主社二十）（四日晚十時到）

南北大戰開始與黨軍今後之大戰畧

奉魯軍自大舉南援後、黨軍所受協制不能攻浙之影響甚鉅、除將大部攻浙軍隊、撤回九江外、並在皖東積極轉取攻勢、以防特別之壓制、蔣介石並擬在廬山召集軍事會議、解決戰局、變更今後之策略、茲據電訊、分述詳細情形如左、

▲奉魯軍南下之影響　上海二十三日無線電、奉魯軍南下之先遣隊、其先站巳在蚌埠設立臨時司令部、帮助皖軍協守長江防線、陳調元之態度、遂爲之一變、遂拋棄與黨軍之和議、而爲積極之抵抗、故黨軍對皖之事半功倍之權利、突因奉魯軍之南援而破壞其將得權利、其影響於黨軍之戰略、實有莫大之打擊、黨軍因受此打擊之結果、對浙用兵、巳成泡影、而不得不從事於內部之整頓、爲範圍內之肅清云云、又據九江二十三日無線電、自奉魯軍南下、黨軍之戰略遂不得不爲之一變更、而拋棄攻浙之主張、其受奉魯軍南下之影響實鉅、黨軍現在之戰略、擬拚命攻到長江咽喉之蕪湖、而扼上游北軍之壓迫、以期偷取采石磯、而爲安徽之屏障、預備將來蚌部之一大決戰、爲黨軍發展與消滅之一大關鍵云云、又據九江二十三日電、唐生智賀耀祖李宗仁等一班客軍、因此次奉魯軍南下、對於黨軍前途勢力之發展及澎漲、實抱莫大悲觀、故均主張積極攻皖、以斷長江之咽喉、而緩圖浙以促成其自治、刻下蔣介石等對浙方所派來之議和代表、極力籠絡、蔣並宣言爲桑梓關係、決不加兵、只要浙省能保持其自治、而不捲入任何方面之渦旋云云、

▲皖黨兩軍激戰皖北　九江二十三日無線電、進攻皖北方面之黨軍、自變更戰略、而長江戰線發展後、連日與皖軍續有激戰、潛山一帶之黨軍別動隊、亦漸次向皖東進發、安慶方面之戰事、現在似無甚大變化、蓋黨軍之視線、完全趨重於航線云、又據九江二十三日電、皖省戰事、自十八日迄二十一日爲最烈時期、二十一日以後、續有激戰發生、但無甚大變化、黨軍目下在潛山一帶活動之別動隊、係安徽工人學生所組織之便衣隊、刻下黨軍真正作戰軍隊、已移向長江防線活動、所經過之黃池銅陵一帶、均與皖軍發生衝突、沿途均有激戰、其不抵抗者、則多投降云、又據某外人方面接安慶二十二日電、王普陳調元近因黨軍漸次向長江方面發展、深恐被黨軍截困、已積極派遣軍隊、向該方面填防、刻下皖南開往該方者、約一萬人云、

▲廬山召集軍事會議　東使館九江二十三日無線專電、一時盛傳赴南昌之蔣介石、其行動甚爲秘密、據特別可靠方面消息、代蔣往南昌視察者、爲易培基、蔣現偕加倫將軍赴廬山養痾疾、擬就便召集軍事會議、解決戰局變化後之策略、此項會議、至遲本月底即可開幕、目下黨軍各將領均在預備議案中云、又據某外人方面九江二十三日電、蔣介召擬在廬山召集軍事會議、解決戰略上之計畫、刻下正在通知中、聞新加入之楊森張福山等、均有代表列席、此會議結果後、防線尚有變更云、

●奉魯蘇晉方面之消息種種

▲張作霖決以全力撲滅南軍　據民主社消息、奉方對南問題、業經妥定、北方各軍一致推張作霖爲全軍總司令、張亦表示允諾、前日有某方代表等、赴蔡家花園謁張、談軍事問題甚久、某代表謂張之表示、頗爲痛澈、錄其較重之數語如左、民國十五年來、干戈擾攘、迄無寧息、連年爭戰、愈益糾紛、現南黨勢甚猖獗、但幸北方各軍已能團結一致、大軍南下、可操勝利、連年之爭奪戰、要皆係小範圍的爭鬥、故此仆彼起、興替無已、今則巳由範圍的、合而爲兩大對峙之形勢、一經解決、國事當可寧息、質言之、即此番北方各軍、合全力以撲滅南軍、解決之期、當已不遠、故此次戰鬥之結果、國內或即可趨於統一矣、

▲楊宇霆入關與驅逐西北軍　楊宇霆奉張作霖之召來津、已有五日、外傳楊行此行、係專爲籌畫奉魯南下、及參預北京政局各問題、但據本社刺探結果、楊氏入關之任務、最重要者爲討論如何對付西北、蓋閻錫山與奉魯合作一節表面固已成熟、而實際中之軍事計畫、則不可不未雨綢繆、以免臨時發生周折、張作霖有鑒及此、故召楊氏來津、與之密商一切、至對南問題、大致均已規定、有張宗昌褚玉璞二人、即足以應付裕如、固不待楊氏出馬也、又據某方報告、奉魯各方前曾派代表赴太原、向閻錫山商合作對馮問題、並提出意見三項如下、(一)馮玉祥現雖退入甘肅、但尚有餘部盤據晉邊、請晉軍在最短時期內、出兵追擊、務期一鼓肅清、免生後患、(二)陝中軍事緊急、請晉方出兵五萬人、助劉鎮華反攻、(三)晉方如兵力不及、則請將京綏路暫時交付奉方、以便奉方出兵、一俟西北奠定後、再行交還、聞閻氏對此三項、大致均已允許、並向奉魯代表聲稱、奉晉始終合作到底、容本人召集所部略加討論、即可按此進行云、

▲熱河與察哈爾軍西征動員　奉方近日對於馮玉祥動作、異常注意、湯玉麟高維嶽、前在天津分赴防地、己受有奉當局之密示、爲軍事必要時之各種策畫、如馮軍在某種時期以內不退出綏遠及陝西兩地、則以若干兵力、分道進攻、東北陸軍騎兵第十七旅崔星五、及第二十一旅實聯芳兩部、近各集合向前方開拔云、

▲張宗昌以二十萬人擊南軍　孫傳芳與張作霖及張宗昌之協定內容、大致如下、(一)張宗昌躬率直魯聯軍二十萬人、出攻江西、討擊南軍本隊、(二)張學良率第三第四方面軍、並抵禦閩中南軍、(三)張學良担任蘇浙防務、及維持京畿治安責任、(四)渤海艦隊及東北艦隊均出動、輸送軍隊並參加戰鬬、(五)張作霖就任北方軍隊總統帥、

▲孫傳芳苦心孤詣一至於此　突如其來之孫傳芳到津說、外間多疑其不確、茲據楊文愷及秘書某、昨日在京語人云、孫氏確巳秘密來津、但其表面雖爲求援、內幕確不如此簡單、蓋孫氏爲人非常機警、此次失敗、心實不甘、緣事前張吳孫本訂有軍事合作之契約、吳與本人雖已失敗、而奉魯之實力則完全存在、故將親身北上、請奉魯軍實行出兵、其意以爲一戰而勝、則彼此合作之精神、更爲貫澈、且江蘇之地位、以本人現在之實力、實難保守、故亦順水推舟、落得做現成人情、即魯張能打到江蘇、實非奪彼之地位也、總之張氏到蘇與否、實際上已與南軍成對峙之勢、彼則從此退保浙江、人事休息、再進一步言、吳雖已一蹶不振、究其雄心未死、而魯吳之聯歡始終未斷、本人此時、殊有向奉魯積極聯歡之必要、浙江之地位必如是始得穩固、故不惜翩然北上云云、

●黨軍會議南昌之內容

▲計分軍事財政政治外交等項　九江電訊、十九日之南昌聯席會議、曾將軍事財政政治諸問題、概括加以縝密之討論、蔣介石並以軍費亟待籌措、決先在湘鄂贛發行公債三千萬、探其決定之內容四項如下、(一)軍事問題•贛省每月收入不足担負十數萬軍隊之給養•決定向外力圖發展、一、以一三六三軍攻浙、二、以七八兩軍入皖、三、兩方軍隊攻至寧滬杭爲止點、(二)財政問題、因軍待餉甚殷、決先在鄂湘贛三省發行公債三千萬、以三省稅收爲基金担保、一、三省財政機關、均受國民政府財政部之節制、二、三省收入須彙繳於財政部、俾使財政統一、(三)政治問題、鄂湘贛三省須採用委員制、每省設政治委員會•置民政交通財政外交建設司法教育實業農工委員各一•並置監察委員二、均受政治主席之指導、地方行政長、亦由政治會選任、(四)國民政府、決將國民政府於年前移至武昌、國民政府可直接指揮粵桂鄂湘贛五省、並設軍事民政主席各一員、指揮軍民長官、以上四項、聞巳經列席者議決、刻陳友仁孫科等、巳離南昌、轉道入鄂矣、又訊、東方社廣州二十二日電、目前國民政府要人聯席會議、討論根本的外交政策、結果極爲秘密、惟據外交部有關係人員所談、內容係中止一切排英運動政策、利用英日在華經濟的相反地位、彼此互相牽制、使與國民政府接近、外交政策既一變而爲和緩、進而運動各國之承認、及大舉外債、完成粵漢鐵路之工作云、此言是否真相、尚難武斷、不過以國民政府中止排英一端而論、殆什九可靠也、

●白俄與赤俄之對抗

外報云、北伐軍中有赤俄將校在內、人所共知、至於白俄兵三千餘、組成一大部隊、受山東督辦張宗昌之雇用、儼然爲北方之勢力者、人却淡然視之矣、最初奉天天津上海等處之白俄人、應山東軍之招募、固由於窮無所歸、然去年彼等在濟南之成績、決不可以輕視、步兵機關槍勿論、至其騎兵砲兵、號稱魯軍之中堅、堂堂張將軍、常偷寸暇樂於檢閱白俄騎兵者、爲此也、蓋張宗昌略諳俄語、故與俄軍之關係、頗爲圓滿、如張氏顧問梅羅哥倫氏、爲張氏十六年之老友、當實戰時、常使白俄兵勿立於無益危險之戰線、因之益爲感激、故此後與北伐軍接觸時、需用彼等以當赤俄將校、可望其意外出力也、

●蔣介石對外報發表之意見

▲黨軍目的在打倒帝國主義……革命工作俟統一全國方休

英文華北明星報北京消息云、黨軍總司令蔣介石、近對外報記者發表意見、茲據電訊傳來大旨如左、(以下係蔣氏之詞)目下革命軍之工作、須俟治外法權取銷、外國租界收回、不平等條約廢止之後、始可云終了、而廢除對外條約、取消外人對於中國海關郵政鹽務之監督權、一俟此次戰事結束、即當實行、至於革命軍打倒帝國主義之目的、並不僅限於中國、即其他各國亦均須脫離帝國主義之羈勒也、黨軍政府現仍繼續其革命事業、直待統一全國而後己、近來業與馮玉祥合作、令其直搗北京、一月以內、中國政府即可移設武昌、而組織委員式之政府矣、

●時局將有特殊之新醞釀說

據滬國聞社云、連日東南時局、自環境之變遷、內幕中有一種新醞釀、進行甚爲急劇、一俟此種醞釀成熟、時局殆將有逆轉之趨勢、此種傾向、實爲江浙人民與孫部多數軍官意旨相同、故其成就、實含有甚大之可能性、特現未至可發表之時機、但有可言者據聞九江方面最近會議之結果、軍事將以定贛告一段落對蘇對皖不再進取、此爲數日前已言之計畫、今環境既非昔比、或得有較比更進一步之接洽耳、

●張學良對外報記者之又一談話

▲聯軍一致出兵南征……不平等條約亟宜修訂

英文華北明星報載、本報記者昨日謁見張學良氏、蒙其接待、關於國內軍事、及對外條約問題、均有所談論、茲述其大意於下、吾人此次興兵討赤、實爲生死之決戰、聯軍將領、在天津會議席上、交換意見之後、已完全趨於一致、軍事大計、業經規劃就緒、日前孫傳芳將軍來津、關於軍事、贊助實多、所有聯軍隊伍、均將開赴前敵、總之、南軍一日不滅、吾人即一日不能休、至於老帥欲督直隸之說、均屬子虛、不可誤信云云、以後談及對外條約問題、張氏又云、今日之中國已非二十年以前之中國、民智開通、風氣大變、列強果於此時、仍欲保留前此之條約、實屬謬誤、蓋條約者必於雙方有利、方能共同遵守、而中國前此之條約、則絕不公道、極不平等、故宜急謀廢除、或重新修訂、方能維護中外之好感也、

●駐西劉公使對修改中西商約之談話

上海通訊云、我國駐西班牙公使劉子楷氏、於本月十八日回國抵滬各節、巳誌本報、查我國與西班牙所訂商約、將於明年五月間期滿、我政府已於本年十月間照會駐京西班牙公使、劉氏爲我國外交界傑出人才、離國已六年、此次因與政府商修約主旨回國、記者昨特往訪、詢以對於修改中西商約之意見、據劉氏容稱、中西商約之所以訂立者、實因菲律濱之故、今者菲巳屬美、中西之關係較淺、加以中西邦交素睦、又詢以西班牙之近況、與旅西華僑之現狀、劉氏謂西班牙在一九二三年以前、其內閣係混合制、當時時罷工等事、常有見聞、迨是年九月間、李維拉將軍起而推翻之、組職軍人內閣、實行迭克推多制、停止憲法、封閉國會、檢査報紙、其行政機關之組織係委員制、李氏爲委員長、各部無總長、舉凡外交上之交涉、與文書之往來、均由李氏直接主辦、李氏處事佐幾、言出法隨、即其同黨之西息侍從、武官長、偶觸法律、亦不稍宥、此外如某將軍之革職、及某大臣之被禁於炮台六月均足以證之、又如前次炮兵之變、其原因屬李氏處置過嚴之反動、蓋西班牙礮兵與輜工兵、將校之升級、均按服務年限之長久及其固定資格而上升、並於入伍時設私誓定之、相沿成習牢不可破、今年李氏忽命令變更之、國皇亦予裁准、因之革職者達千餘人之多、故時人有比之爲意相墨叔里尼者、職此之由、同黨因之亦分離、至去年底、乃改組爲文人內閣、李氏自爲總理、各部均設總長、年齡不滿三十歲者有之、聞今年十二月間將採別種方式、改憲法召集國會、惟國皇能否允許、尚係問題、至西班牙之國皇、可稱爲聰明才智之政治家、現年不過四十、而其老成練達、世罕其匹、憶其某次對外國記者云、我之所以唯李維拉是從者、其故有三、(一)當時如不用李氏、除以自己軍隊互相殺戮外無他法、(二)棄皇位離國他遊、(三)上述(一)(二)不之行、惟李氏之是從耳、又西班牙之政黨、當西皇幼時、皇后攝政期內之十六年中、均相約輪流執政、不爲政治上之爭鬪、此亦足以稱道者也、西班牙之普通教育、中等教育尚不足道、蓋猶是天主教之教育也、西班牙此次退出國際聯盟、亦順民意耳、至華僑在西班牙者不多、現不過七八十人、大都浙江青田人及湖北人、言語不通、衣履不整、均爲國體上之恨事云云、劉氏離國巳久、聞擬在申稍駐數日、即回福建原籍省親掃墓、再行北上、

●俄國計畫建築橫斷中國之大鐵道

▲派遣調查隊着手調查地勢……擬以三千萬盧布爲敷設鐵道費用

東京華日通訊、據莫斯科消息、俄國交涉委員會、最近決定擬建築橫斷中國大鐵道、業原案作成、聞其內容、該鐵道將在莫斯科起點、東行至歐亞兩洲交界之處、而南折就順其泊米爾高原之故有鐵道路線、再延長至與我國境接近之地域、復行橫斷泊米爾高原、直越我國境而至新彊與海蘭鐵道連接、橫斷中國之腹部、而達與上海對岸之海門、俄國現巳派遣調查隊着手調查地勢、並擬以三千萬盧布爲敷設該鐵道之費用、據聞俄國所以不惜投出鉅金、急於築此橫斷中國之大鐵道者、不外左列諸原因、(一)侵略我北滿洲政策、既經大敗、不能不另開生面、向我國西部發展、(二)我國與俄國在新彊與伊犂間之國境問題、尚未解決、彼擬豫爲布置勢力、圖謀先佔、自由埋置界碑、(三)我國西部深邃偏僻、列強勢力並未侵入、俄國若在此發展與他國無利害衝突、可以自由侵略、(四)新彊甘肅青海各地之物產原料、較之北滿一帶、極爲豐富、(五)俄國如將橫斷中國之鐵道築成、就軍事上及經濟上、均可制中國之死命(六)甘肅新彊各地現在馮玉祥所統率國民軍勢力之下、正爲俄國在此發展之好機會、

●日人口中之馮玉祥

據電通社東京二十三日電、調玉祥之日本軍事顧問松本高良少佐、現由天津回國、據談馮於本月十二前、確在包頭、其精銳部隊、尚有十三萬名、此外另有蘇俄顧問及軍官若干人、現正力圖與南軍連結一氣、以期相機、恢復其舊有之地盤云、

●要聞短訊一束

▲蔣電覆旅粵鄂人　據民主社廣州通訊、旅粵湖北同鄉會、前曾致函蔣介石、請將陳嘉謨劉玉春嚴加懲辦、以謝鄂人項得蔣氏覆電如下、湖北同鄉會鑒、電悉、陳劉殃民、舉國同憤、此間擬俟大局安定、即組織人民審判所、嚴加審判、知關錦注、特此電覆、蔣中正、叩

▲佛化之三國主義　近日三民三權三愛等種種主義、一時流行、膾炙人口、玆聞上海佛教育會長太虛法師、聞近亦有三主義之發明、(一)國權獨立主義、應排斥赤俄指揮、(二)觀國化德治主義、應排斥惟物、(三)國計均調主義、應排史斥階級戰爭、並言軍民皆以此主義爲精神、團結一致、則討赤庶幾有濟、名流章太炎大爲贊成、主張軍隊中亦應有深明此主義者教之云、

▲土代辨訪顧維鈞　中土兩國關係、自施肇基到土後、己日見深切、土國駐日代辦、奉令於日前來華、與中國非正式聯絡、該氏事前己到電外部約定、於本日上午十一時至部訪晤外長顧維鈞、當由顧氏在總長會客室內接談、約半小時方與辭而出、聞係非正式聯絡感情性質云、

▲江浙皖聯合通電　據東方社上海二十三日電、江浙皖三省聯合會、發出通電、認孫傳芳此次北行、爲擅離職守、對南下軍、表示拒絕、組軍事外交委員會、注意具體辦法云、又二十三日上海電、三省聯合會、今又發通電、表示較前電爲露骨、且推王正廷等組織外交委員會、但王並不在滬、又組軍事委員會、委員人選、該會尚守秘密、

▲今晨消息▼

▲丁(文江)現與黨人過從甚密、似有妥協說、
▲上海外人使用華人、紛紛罷工、要求加薪、
▲田(維勤)陳(文釗)與靳(雲鶚)主張先奉軍攻鄂　請吳(佩孚)發電、
▲楊(文愷)敬(二十四)日赴滬與陳(儀)協商一切、
▲大北大東公司猛力進行展限、雙方頗爲接近、
▲美國圖書館代表斯永言、昨抵京、謀與中國圖書館聯絡、
▲粵政府以閩議員丁(超五)爲福建民政廳長、何(應欽)爲軍事廳長、又擬在廈設中央銀行分行、發行紙幣、
▲京師憲兵處、在四郊設立憲兵稽查處、
▲顧(維鈞)反對楊(度)長教育、故發生倒顧問題、

●趙欣伯進行法學會之程序

奉天法律顧問趙欣伯、關於組織法學會、擬赴日本召聘日本學者二十五名、從事研究法學、改良東三省之司法、以爲收回治外法權之張本、現已定名爲奉天法學會、其程序如下、(一)資本金爲五萬元、(二)設事務所於附屬地、(三)發行法學雜誌、(四)每月在城內召集各司法官講演法學一次、其主講者爲招聘之日本法學者、(五)明年一月一日爲第一次講演大會、

●佐分利之談片

據電通社上海、來滬準備出席於物價編訂會議之日外省佐分利局長、晤記者談云、予此來固擬出席於不久開會之貨價編訂會議、但列席之前、要須詳細接洽、方能完奪一切、不日尙擬漫遊、漢粵各地、其性質實爲無意義的、僅圖遊覽而已、日方對華政策、固有尙守秘密、

皇宮電影院

今八至星期日開演

偉麗驚險哀艷名片

瀚海情天

▲富麗宏偉之宮室　▲千軍萬馬之大戰

八大本

此片在薩哈拉大沙漠實地攝製、平沙萬里、風月無邊、採景極幽麗之致、餘如宏偉之宮室、妖艷之妃嬪、皆能令人悅目怡情、又有數千駱駝軍、横行沙漠之中、攻城陷陣、衝鋒破敵、軍威雄壯、旗幟鮮明、尤爲吾人所罕覩、

請吸大號雙馬牌香煙

既得吸好香烟 又可得彩品

敬者本公司今爲酬謝愛吸雙馬牌香烟各主顧起見特定空包兌換彩品 辦法計開如下

煙枝壯大 煙質精良

裝璜精緻 煙味芬香

兌換彩品處 天津

佑衣街萬隆棧內 永記煙公司
日租界旭街 美德成煙公司
法租界梨棧 順興煙行

大雙馬空包

十五個可換琥珀煙咀一支
三十五個可換上等絨襪一對
四十五個可換上等香皂一塊
七十個可換白銅烟盒一個
一百個可換洋磁面盆一個
一百廿五個可換長統絲襪一對
一百五十個可換磁茶壺一個
一百七十五個可換銅茶盤一對
二百個可換馬蹄座鐘一個

永泰和烟草股份有限公司啟

註冊商標

Sautarchin

五淋白濁複方專家新藥

撒答精

撒答精爲以有優秀之淋菌殺力卓絕利尿增進之作用及絕無副作用之三大特長之理想淋病內服藥而與同病者以福音參照最新藥理研究完成之合理藥劑也、該藥有左列之作用及效力、卽內服撒答精以殺滅尿中之黴菌且以利尿增進之作用便溺時頗覺便利又以有此防腐性之利尿恰與用殺菌藥洗滌成爲同一之作故無何等之危險以阻止淋菌之發生而排除淋毒所以能去痛止濃促進治癒之期毫無刺戟腎臟及障害胃腸之副作用繼續服之定得達到治療之目的

崇治

五淋、濁、赤濁、小便不通
尿意頻發、膿汁多泄、尿道腐爛
尿中混血、疼痛異常、膀胱發熱
龜口對閃、慢性淋疾、婦人淋毒
赤白帶、其他睪丸炎、關節炎
等淋毒性諸症

用法 一天三次每次一個送用白開水

藥價 大瓶二元 中瓶一元二角

本埠經理代售處

日界 楠德義大藥房　東馬路 共和藥房
山喜大藥房　東馬路 怡和堂藥莊
回春大藥房　北京東單牌樓 信儀洋行
估衣街 老太和廣藥莊　北京李鐵拐斜街 祥記大藥房
葆記藥房　北京楊梅竹斜街 回春大藥房
大胡同 華洋大藥房　平安大街惠民藥房

總批發處 天津日界 正文洋行製藥部 電話總局二一九三九號

天津英界中街 英商福利公司 電話南局三三六號

啟者敝公司現由歐美運到大宗小孩玩具式樣之精巧物質之堅固價目之克己實爲聖誕節必備之饋贈品也請諸君速臨選購爲盼

福利公司啟

天津 馬玉山糖果餅乾公司廣告

總行復業新貨到齊如蒙參觀極備歡迎總經理處天津東南城角

電話總局二一六九二

印度綢緞莊

本行今有大批錦緞花緞至細之絨毛絲絨及各色薄緞軽緞等皆爲冬季最新式之物品並有衣料及夾裏無不全備特別優待主顧起見將各貨原價一律九扣出售 力古洋行謹啟

（營業時間）上午八鐘至下午七點 星期休息 開設英中街 電話南局一八六九號

工商銀行天津分行廣告

本行於民國六年成立 註册資本五百萬元 已收資本一百五十一萬元 總行香港 分行上海 漢口 天津 廣州 代理國內外各大商埠 營業銀行一切事務 滬漢港粵匯兌尤爲便利廣東內地如香山四邑北鄉均可設法派人送到 電話南局二六一零 行址法租界海大道四四號 經理張納川 副經理陳之達 謹啟 （北洋）

鹽業銀行廣告

本銀行股本一千萬元已收七百萬元公積金及盈餘滾存四百四十萬零六千五百餘元辦理存放匯兌各項銀行業務總分行所在地列下

北京沿西河 天津法界八號路 濟南二馬路 鄭州鐵塘里 駐馬店 揚州左衛街 杭州西橋路 漢口英界一碼頭 上海英界北京路 香港德輔道 南京下關惠民橋

其餘各省會商埠均有通匯機關並與金城大陸中南銀行合設準備庫及儲蓄會於上海天津漢口等處

中華滙業銀行

資本金一千萬元 公積及滾存金三百一十萬餘元 呈財政部立案 農商部批准專營 國內外匯兌並辦理存款放款押滙以及銀行一切業務並有發行鈔票之特權 總行設在北京 分行設在上海北京天津其他

地方 國內 漢口 濟南 青島 九江 福州 廈門 哈爾濱 汕頭 廣州 香港 長春 奉天 大連 安東縣 國外 東京 橫濱 大阪 神戶 京都 長崎 名古屋 下關 朝鮮 函館 小呂宋 臺北 門司 紐約 新加坡 均可通滙特此廣告

天津行址 英租界大沽路 電話南局二六一六 二四八一 電報掛號 華文零五六五 英文 KWABEX, TIENTSIN.

明華銀行廣告

▲領用儲蓄盒章程 （一）儲蓄盒爲存戶零存便利起見凡向本行儲蓄者均有享受領用之利益 （二）儲戶領用儲蓄盒者必須存洋貳圓爲保證金未還盒前不得支取保證金但利息照常付給 （三）儲蓄盒鑰匙由本行保存盒內所存之錢洋存戶可隨時攜帶存摺及儲蓄盒到本行當面開盒核數入册生息該儲蓄盒仍交儲戶帶回以便續儲 （四）儲戶如欲取回存欵須將儲蓄盒及存摺交到本行結賬儲蓄盒如有損壞除將原戶儲盒繳還本行外須繳洋五角 如將儲蓄盒遺失應由存戶繳洋貳圓賠償該盒之代價 總經理處費大洋五角但原領之盒或欲另換新盒者亦應繳修理費大洋五角

地址 法租界四號路 儲蓄部電話南局七百五十號 營業部電話南局一三零六號 電報掛號二四九四

天津中國實業銀行廣告

資本 金額二千萬元收足股本六百五十萬另七千四百元 公積金伍十萬七千三百 總行 天津英租界領事道 分行 北京 天津 濟南 上海 揚州 唐山 漢口 安慶 南京 蘇州 鎮江 杭州 寧波 九江 烟台 福州 香港 廣州 奉天 通匯地點 蘇湖 南昌 哈爾濱 吉林 長春 張家口 開封 營口

業務 辦理存欵放欵匯兌以及商業銀行一切業務

儲蓄 辦理各種欵儲利息特別優厚並於美國名廠定製精美儲蓄盒以供儲戶領用

保管箱 裝設德國名廠所製純鋼保管箱專供租賃貴重物品佈置完備租價從廉

鈔票 政府特准發行準備十足在本業時間內隨時兌現

貨棧 自建堅固堆棧以備客商堆存貨物並可押借欵項 貨棧租利息格外克已

電話 南局四九五 四九六 四九七 四九八 一九七九 二零九零 天津分行南局

香港國民商業儲蓄銀行津行

營業種類

定期存欵 來往存欵 儲蓄零欵 特別附欵 代理收欵 抵押放欵 各埠匯欵 兌換現欵

本行資本伍百萬元總行在香港設立上海廣州漢口香山九龍灣仔均有分行交收敏捷利息克已 天津分行在法界廿六號路 電話南局一七三七 一四六四 香港 澳門 廣州 香山 等處滙兌尤爲敏捷相宜

△中國實業銀行儲蓄部第八十七次開獎廣告

敬啟者本儲蓄部第八十七次開獎現已改定在本行後樓爲開獎場所準於民國十五年十二月一日即夏歷丙寅年十月二十七日下午一時當衆執行屆時敬請儲戶暨各界諸君蒞場參觀無任歡迎

金城銀行

總分行 天津 北京 上海 漢口

辦事處地點 南京 下關 哈爾濱 鄭州

通匯地點 國內外各都會商埠均有代理機關

股本 總額一千萬元 收足六百五十萬元 公共積計一百五十五萬元

辦理銀行一切業務兼收各種儲蓄存欵

聚興誠銀行廣告

本行專營商業銀行一切業務辦事手續力求敏捷如蒙惠顧無不竭誠辦理茲將各分支行及匯兌所地址開列於后

總管理處 漢口歆生路

分行 宜昌大南門外 成都華興街 上海英界九江路 萬縣富鋪巷 漢口歆生路 重慶新豐街 二馬路

支行 北京煤市街

匯兌所 老河口後街 沙市青石街 湖南常德 四川江津 涪陵順城街 灌縣正中街 開縣 奉節

天津分行 經理龔農瞻 副理成訪莘 住址 法界中街五十五號 電話 經理室南局五百二十四號 營業室南局三百一十三號 電報掛號 中文二四三五 洋文 YANGBROSBK

上海商業儲蓄銀行廣告

總行 上海 分行 蘇州 無錫 常州 鎮江 南京 南通州 漢口 長沙 杭州 烟台 奉天 北京 天津 濟南 蚌埠 臨淮關

天津分行 法租界八號路一百號 電話南局二零四四 二四六八 電報掛號零七九四 Comsavbank!

本銀行於民國四年開辦迄今業已十有一載 資本收足二百五十萬元 公積金六十四萬元 經營各種存欵放欵匯兌以及各種儲蓄存欵 國內通匯處有一百餘處 歐美日本各國均有代理銀行 凡利息匯水及貨幣結價均極克已 備有各種詳細章程函索即寄

上海銀行旅行部敬告南下旅客

現在往滬旅客因無聯運票發售及至南京須重行購滬甯車票及自己在浦口轉運行李等情頗有困難 諸君如至本部購買津浦滬甯車票則到浦口後有敝部招待員照料滬甯車上復有敝部僱用專員隨車照料到滬後有自備汽車多輛代客轉運行李其餘各種能便利旅客事宜無不竭力辦理

本行旅行部辦事時間上午八時至下午十一時星期日照常 行址法界八號路一百號 電話南局二零四四 二四六八

天津銀行公會會員 浙江興業銀行營業廣告

各種存欵 定期 通知 特別定期 儲蓄 往來 囑託 特別往來

各種放欵 抵押 押匯 貼現

匯兌 國內國外均可通匯並與上海杭州漢口天津北京奉天哈爾濱鄭州石家莊各地備有活支匯票便利旅客支取

信託保管 露封保管 保管箱利用

天津分行 經理朱益能 副經理顧逸農 襄理師鳳昇

（營業時間） 除休息日外上午九時至下午四時

（行址） 法租界二十一號路二十六號路轉角

（電報掛號） 二一八四

（電話南局） 一五二九號 一五十一號 一三四六號

內部分機 第一號經理室 第二號會財室 第三號營業室 第四號公用機 第五號保管庫 第六號二層樓 第七號三層樓 第八號傳達處 第九號營業室 第十號文牘室 第十一號同事處

（儲蓄分處） 天津南開中學校內 （電話） 總局一九二四號

（貨棧） 天津特別三區意俄租界交界路 東局二五三三號

新新戲院

今天開演至星期五

廿六號止連演四天

中國神怪警世滑稽破天荒奇偉國產

是蒲留仙先生所著聊齋誌異中最精彩的一段著名故事共九大本

社會警世影片

馬介甫

末瘦菊導演

有陰朝鬼國十殿閻君八層地獄之神怪。有世間不忠不信不孝不弟鑽錢眼弄筆尖之報應。有怕老婆的朽男子雌老虎的母丈夫。種種滑稽大笑柄。有仗義救友之俠客含慣捐軀之孝子種種奇情。

諸君播開聊齋將馬介甫、一段故事看看、是不是奇奇怪怪極了呢、此片較書上做得更活靈活現、十殿閻羅、殿殿皆有、拔舌地獄、挖腸地獄、分屍地獄、車崩地獄、刀山地獄、油鍋地獄、奈河橋、鬼門關、望鄉台、血污池、枉死城、等等莫不樣樣畢似、令人吞舌難收、而穿插世間之不孝不忠不信之種種罪惡、且處處插以怕老婆之滑稽、尤爲有趣、當此人心不古之時、得此片而正之、誠有補於世道非淺、而觀影者、樣樣都看過、但對陰朝鬼國必未一見、是則此片眞足以空前、更可以稀絕於世界、開演在邇、諸君奇絕眼福將臨矣、祈記之是幸、

天昇電影院

今天至星期六每晚開演

聽明極頂的故事　怵目驚心的驚險　出類拔萃的滑稽笑柄

假探 戲 眞探

陸克與賈伶之片劇社會人士歡迎愛看者十居八九惟此新進派滑稽大王雷君之藝術從未登吾津埠銀幕爲此奉告各界嗜影諸公雷君的藝術不可不看這個眼福不可不飽

歐美最馳名新進派滑稽大王
雷猛葛禮菲士大傑作

此片爲巴拉猛片廠最新出品尤爲新進派滑稽大王雷孟葛禮菲士最出色最得意之傑作雷君才藝在歐美影界中久已馳名因彼之身手敏捷人皆稱之爲島葛拉斯第二惟此片之中雷君扮充匪黨中之假探內藏笑料層出不極盡滑稽之能事更兼手段敏捷汽車追逐驚險絕倫且雷伶爲戲別有深心非徒博人發笑稱奇是以此片結束出以眞愛身外物無所用也提醒青年男女用情之正義是誠不可多裁之滑稽警世幸勿交臂失之

星期日（廿八）早場加演此片學生一律五角 輔幣

天津英商賽馬會啟事

啓者本會茲擇定本月二十六二十七二十八三日下午一時半爲舉行比賽之期屆時務望各界諸公早駕是幸

▲▲置地聲明

茲憑中說合購到積利堂崔坐落特別一區小營門外山西路第十方第六十五段之地基一段計一畝陸分四厘四如有與該前業主有不清手續及糾葛情事請於一星期內結束否則俟新契正式成立後與鄙人一概無涉特此聲明　寓法租界立興里三段二十五號德木堂林世祥啟

▲▲招請買辦

啓者敝本現欲招聘買辦一位經理天津Hudson及Essex牌汽車願就者請投函英租界咪哆士路本行可也　美龍汽車行啟

▲天台山人機會再公開十日 潤免

行將出國遠揚良緣難再得也天台書法雄偉不羈人多驚爲神妙得者皆有乃自視爲國粹當與國人共好不願厚斂潤資致傷公德故免潤再三不自珍秘嗜諸公當毋交臂失之件交本公司代轉可也　天津法租界五號路北洋廣告公司胡稼秋謹告

◀啓新洋灰公司▶

馬牌洋灰

到津現貨　存備充足

總事務所營業科啟　法租界海大道電話一七四九

李同益呢絨莊

（法界梨棧電話南局一百七十三號）

專售精製

歐美呢絨嗶嘰西裝零物時式洋衣禮服大氅雨衣

天津 天寶金店

電話總局二九九一　日租界旭街大馬路

金銀首飾成色管包
十足珠寶鑽石定價
格外克己珍貴禮品
裝璜雅種類全接待
惟誠花樣特出新奇

△接第一張要緊新聞▽

●痛快淋漓之和平呼籲

▲朱紹文電告全國

蘇紳朱紹文對時局發表通電云（銜略）公鑒、生民不幸、連年苦兵、將士傷亡、閭閻怨讟、外有諸公使民會之建言、內有諸元老和平之呼籲、軍事當局、寧無所動、然必忍而爲此者、一則曰撲滅赤化、一則曰推翻帝政、天下有手段與目的適得其反者、此類是也、夫人類社會、莫不生存於政治、而滅亡於戰爭、政治者、調劑人類之競爭納諸軌道、使並育不害並行不背者也、以戰息爭、譬如抱薪救火、薪不盡、火不滅、同歸於亡而已、自古以戰求治之階級、未有不始於割據、中於流寇、終於帝制者也、戰國至漢、三國至唐、藩鎭至宋、多者百餘年、少亦五六十年、宋至元、元至明、明至清、亂期較短、其亂亦最劇、大抵政樞解紐、外重內輕、強藩重鎭、爭爲長雄、是爲割據時代、割據必兼併、兼併必用兵、黴發誅求、四民蕩析、失業愈多、生產愈少、生活愈艱、亂機愈促、於是散而有盜賊、聚爲流寇、乃有篝燈鳴狐之夥、赤眉黃巾之衆、黑山白馬之徒、下逮黃巢、以及闖獻、利用暴民、肆其屠戮、是爲流寇時代、屠戮既多、人口銳減、人心苟安、厭亂望治、若飢渴之於飲食、水火之於衽席、又必有英明之主、賢智之佐、忠勇之將、經營百戰、而後征服乃定天下、天下初定、猜嫌未泯、意氣未平、猶必菹醢功臣、誅夷士類、三申頑民、七遷豪族、挾書之禁、文字之獄、數十年來不止、譬諸蓄蠱、廣集羣毒、聚之甕中、相門相殺、其僅存者、其毒無敵、斯爲帝政專制時代、此皆以戰求治以力服人之要跡、簡質言之、屠戮少者亂期必長、亂期短者、屠戮必多、以方程式計之、二五之與一十、其數適等、以此手段、達此目的、討赤化者、實造赤化、反帝政者、實促帝政、均適得其反而已、民國十五年來、南北分爰、直皖又分、直奉又分、歧之又歧、分裂未已、以今之戰、援古之例、方在七雄三國藩鎭由合而分之時期、未至劉漢李唐趙宋武力統一之程度俟河之清、人壽幾何、而主戰爭者、徒爲他人之鷸蚌、或供來者之犧牲、天下至愚、莫甚於此、且夫今之民智、眩於共和非復古之民也、今之國度、介於列強、非復古之國也、今之將士、馴於人道、非復古之將士也、謀如項城、斷如合肥、勇如孚威、其學識地位、皆在漢高明太之上、將領將佐、又皆親訓練之、拔擢之、深恩厚澤、多者十餘年少亦五六年、非招降募伍以勢利合也、乃其敗也、或以携貳、或以崩潰、或以倒戈、焉有德望不及項城合肥孚威、而可幸獲全勝者乎、利害之見明、斯合作之力薄、慾望之奢念、斯用人之道苦、故今之欲爲政治首領者、必有功德及民、爲衆庶所歸心者也、否則誠信素孚、爲萬流所宗仰者也、斯其積功累仁、非二十年十年不可、尤必依之以民意、守之以法律、輔之以人才、而後能安於其位、即不然或遭遇時會、憑藉權力、亦必開誠布公求賢訪道、制爲福國利民政策、積極實施、三年五年、著有成績、而後可以收一時之信仰、孟子曰、不嗜殺人者能一之、文中子曰、天下之亂、非至賊不能定、此之謂也、不出於此、（未完）

●程案兇犯臨刑之經過（續）

▲天橋刑場嚴重防備情形　衛戍司令部前日（二十二日）下午三時半通知外右五區警察署、令在天橋南先農壇東牆根二道壇門下刑場預備一切並維持秩序、破獲此案之憲兵督察處長田德山事先亦分遣憲兵司令部密探在場照料、所有觀看人等即散在刑場之西牆坨上及北方岸上、東南上留一空道不准站人、即爲犯車入門之處、至下午四時十分外右五區在刑場北高岸柳樹下安設一方桌上鋪紅氈、桌北置一方凳、以爲監斬官之主位、

▲兇犯綁赴刑場狀況淒慘　衛戍司令部執法處前日（二十二日）下午四時十五分由監牢內提出杜小拴子宋振山李有三趙振四名、杜穿灰色衣服、餘三人、背着靑藍棉袄、提出後、臨時將手鐐取去、僅餘腳鐐、衛戍總司令部大廳前放刑案杜等四人之白招子（即死犯背後之大令式之白旗）一一放在案上、法官至四時二十五分親自出臨、首喊杜小拴、法官即在招上點一硃點、其餘一一如是、至四時三十分、乃命司法兵八人每二人抬一人、將杜等四人抬上衛戍司令部已備好之二輛大車上、第一車爲杜小拴子宋振山第二車爲李有三趙振、衛戍司令部派法官關殿元監斬、衛戍軍一連護刑、此外尙有警察保安隊一中隊、保安隊在車前行、衛戍軍後行、最後即關監斬官、率四護兵隨行、狀況極爲淒慘、

▲沿途經過各犯人之舉動　刑車由衛戍總司令部開行後、杜小拴子在車上面帶笑容、並不改色、餘三人皆垂頭不語、車行至前門時、杜復大喊好熱鬧、好熱鬧數聲、而兩旁觀者擁擠不堪、臨時交通爲之斷絕、及抵天橋北鐵錐子胡同口時、觀者益多、人聲嘈雜、警察幾難法維持、此二刑車行走甚緩、及抵天橋刑場、已下午五時十分云、

▲杜小拴子斷頭餘人槍斃　先時衛戍司令部因循散軍各兵士之請求、決用梟首刑、故杜等未抵刑場之前、刑場已有扎草大刀一把、刀作長形、下爲木底中縫有一厚大而銳利之刀一把、刀下頭有一孔橫嵌木上、可以上下活動、杜等四人入刑場後、由把扶之兵士將杜等架下刑車、向南留腿西頭、旋即面北對已備好刑桌前站立、監斬官關殿元時已入席、當在杜等之罪狀上一一勾絕（勾絕即以朱筆在罪狀上畫一紅圈表示案已全定之意）、勾絕後復將杜等架至行刑場南邊、宋李趙三人面南一來排跪、杜則在西末跪、有外右五區某巡官近杜問用人把着否、杜笑而不答、旋即自趨於刀前、自臥刀木上、仰面待刑、先時行刑兵已將刀抬起、及杜頭枕至適宜地方後、行刑兵即合眼猛力一軋、杜之身首遂非一處矣、血出然算、四圍觀者、於無形中齊作出一種非痛聲浪、令人不不忍聞、其在旁跪候槍決之宋振山等三人亦各偷眼觀望、中有趙振一名、且身發戰長縮一團、旋由某排長持手槍立宋等之後、首斃宋振山及楊有三趙振、每人皆一槍斃命、各人皆執刑後、先將屍身以席掩蓋、杜小拴子之首級、則由兵士携回懸於馬市大街稚宅門首、以昭炯戒、至下午五時四十分、各軍隊始陸續整隊散去、而觀熱鬧各人亦先後離開、先時被害程步揮之二子忠智忠信等在場視看、放聲大哭、乃各人執刑後、復大喊爸爸呀、你的仇已報了、我們怎麼辦哪、聞者鼻酸、旋由家族引導回寓、（完）

●日報評論清浦子爵之中國觀（續）

南方之力、在乎指導此混亂的中國人心之組織及政綱、指導中國人心云者、即具有統率民衆之力之謂、在今日政治的已

解體之中國、居然有一個勢力存在、列國對之竟俱莫如之何者、豈非緊乎此民衆之故、一方中國今日之難局、彼中央所以莫能撐持者、容詎非缺少支配民衆統率之力之故、實際具有指揮統馭民衆之資格者、稱之爲負有統治中國之使命、蓋無不可、故吾人雖不問其爲何黨何派、倘備有如上資格之人物、即應使其取得統治中國之主張、此實所以安定中國之政情、鞏固其中央政府基礎之法也、至若進一步的與以積極之援助、自屬別論、惟如從來對此所抱忽視嫌厭之處、確應考慮者也、

由斯言之、或曰、南方之力、業已傾覆、不見彼北伐軍之頹勢已無可挽之餘地乎、如蔣介石之倒、李宗仁胡宗鐸之戰死、浙江獨立之不數日而敗、皆其證也、雖然、吾人於此姑認其皆爲事實、然而彼以軍事的成功、視爲完成統一中國之唯一條件之人之判斷、未免有蔑視人心傾向之嫌、今日之國民黨員、是否果能統一中國、非所逆料、第以其政黨運動之組織方法與開拓勢力之目標、以及其主義政綱之中、深信新中國之搖籃、已依此漸近於完成之域、而清浦子爵不欲此勢力陷於邪道、下以宜正其步趨之警告的批評、誠可謂得理之言者也、(完)

童腎被人盜割之慘聞

▲拿獲嫌疑女犯…押解潮安縣訊辦

廣州通訊•在城警署•於十三日下午一時許、由東門商團獲解盜割小童腎囊嫌疑女犯李謝氏一名、並據橋頭鄉民婦江詹氏到署指證該女犯到橋頭乞食經過情形、嗣經警署任後座審訊•至午後四時許•即訊明取具供詞二紙•正擬解辦間•警署前圍觀之人、愈聚愈衆•間有無意識者•誤爲該女犯即係盜割童腎之匪•硬要求將此婦交出打死等語•繼復恃衆大行咆哮不止、經多方勸導無效、當時該署長員即加派守衛警察、並親向該羣衆再三苦心開導、聽候解究、自有正當辦法、奈圍觀咆哮者、多係無智識之愚民、且陸續聚至數千人之多、姑滿開元寺內、皆誤認該女犯係割腎要匪、一時激動公憤、竟忘法紀、紛紛拋擲磚石入警署、以致守衛警察受傷六名、署門傳達室旗幟時鐘竹簾、揭示牌警察廚房用物、被其毀壞極爲狼藉、即由該署劉署員定原、奔赴縣署暨第二十師第一補充團部報告、並懇派隊蒞場彈壓、即由縣署及團部派隊到場極力彈壓、該圍觀羣衆、見有軍隊馳到、始行分頭散去、當經由縣署游察隊與副隊長勸明署門毀壞各物及驗明受傷警察各情形、先行報縣、並將嫌疑女犯李謝氏及到署指實人江詹氏共二名、連同供詞二紙、被毀及遺失物單一紙、李謝氏小竹籃一個、白米小許、銀首飾三件、卜卦書一本、一併隨解縣署察核訊辦、(未完)

劉郁芬革除吏弊

據甘肅通訊社消息云、竊以安民之道、察吏爲先、察吏之法、除弊爲要、劉督辦郁芬與薛省長篤弼自蒞甘以來、對於吏治、本其職責、積極滌除舊染、以期澄清積弊、乃自戰事發生而還、各縣以征調之頻繁、未免考核之疏虞、關於催科採買支辦兵差各事、或用人不當、或假手吏胥、難免弊端滋生、是以劉督辦有鑒於此、特於日前會同省長嚴重訓令各道縣、務期吏弊滌除、並且將各項弊端、列舉三條、以資查禁、茲採得原文錄下、(一催科提欵之弊)、糧賦正供烟畝罰欵、均屬應徵之項、人民滯納、始行催提、而承辦委員、或奉差警役、往往勾結地方劣紳、或串通鄉村痞棍、恃爲牙爪、額外敲索、懦者隱忍、黠者納賄、此輩需小、適受其技、朋比分把、公私交困、甚至公項任其虧短、私賄務在取盈、遂純爲弊藪矣、(一採買軍需之弊)、本軍到甘、凡用民物、無非價買、然各縣派員備辦、或警役分投採買、類如兵貨所需之糧秣、軍服所用之皮張、浮報價欵、勒扣數量、以及敲詐酒食、苛索車馬、藉事生風、誅求財物各事、人民不苦正供之交易、而患剝削之橫施、甚至弁髦功令、損及軍聲、則爲害益烈矣•(一縱任胥役之弊)、縣政繁賾、軍務緊迫、知事一身、本難周顧、然編制警役、甄汰書差、久須明令、當知遵守、苟能訓練於平時、自當收效於臨事、乃有竟扉軍隊、則強拉於前、賣放於後、最怨誤公、而彼收其利、傳案催科、則定章之外、浮收財賄、飲食不足、索及鴉片、甚至淆惑黑白、揑造是非、欺污良懦、無所不爲、則其害實有過於虎狼矣、

蘇孫赴津預定之軍事計畫

(小圃)

孫傳芳爲請直魯軍南下援助事、已微服秘密赴津、親與張作霖張宗昌及奉軍各將領會商辦法、前日(十九)開重要軍事會議、聞係總參謀長劉宗紀主席、據聞孫對討赤、已擬定有極長之軍事計畫書、携帶天津、與奉張魯張等商議進行、魯軍將担任攻贛、由津浦路開至蚌埠、即向定遠合肥出發、集中安慶、進攻湖口九江、駐防徐州第一師石旅、(石鐸所部隊伍)將撤退浦口駐紮、以免魯軍過境•發生誤會•此係孫氏預定軍事計畫、奉魯能否完全依照進行、必俟孫氏在津密商後、方得確定、此係某方面傳出消息、究竟孫所定計畫之內容、是否如此、姑誌之、以待將來之證明、(二十一日)

何香凝爲何請假

廣州聯席會議派往歡迎汪精衛之代表何香凝、前因其告請病假、致未成行、及期又續假兩星期、至今多日、仍未見動程前去、數日前、記者在東山會晤如常、心疑其何以又續請病假、記者以要人詐病、內中定有作用、故詳細探訪、始悉其詐病之原因、緣何香凝初任省黨部婦女部長、後因中央婦女部長宋慶齡離粵、何遂代宋職、何以宋久不歸粵、故將原任省婦女部長辭去、而專任中央婦女部職、此次宋慶齡回粵、有回任原職之意、何得聞此消息、以將此職讓回宋氏、則省婦女部長一部、已有人任、自身豈非兩失、是以進退失措、擬察看風頭、以定去舍、此何初次告病之由也、更兼因各婦女團體反對私娼捐時、鄧蕙芳唐允恭等、亦會出力、各婦女團體欲多人援助、亦會去函請何協助斯舉、乃何在該函之尾、批有數語交回云、若鄧蕙芳唐允恭等出名反對此捐、則余定助政府抽收、如鄧唐撤手不幹、則余或可代爲出力、請政府取締此議等語、各婦女團體及鄧唐各人、以何如此作惡、羣起攻擊、已得多數贊同、紛紛致函中央黨部、要求將中央婦女部長職、交回宋慶齡、此類函件、黨部已接有二百餘封、聞此事宋鄧唐各人、皆有力焉、何見風頭如此猛烈、不得不續假暫避、以覘中央黨部各委員對己之意、現何不甘手、已紛紛託人運動、以圖與宋等對抗、並得嘉倫將軍爲作後援之助、想宋鄧諸人排斥何香凝之計畫、未必定告成功也、

蘇孫對陳果有臨別贈言歟

據電通社上海電云、孫傳芳於急遽赴津之際、曾對陳調元發一親筆函、內中略云(此次吾輩舉全力以抗赤軍、奈何昊天不相、致於敗北、傳芳已決退隱天津、暫不回任、一切後事、請由三省當局協議施行)云云、據此觀測、一般人均疑東南五省聯盟、從此將成根本的渙散、又聞該函己普致三省各首領云、

國際新聞

▲法國電 法國教育總長以數年來、留法各學生如一九一九年至一九二〇年約有外國學生五千、法國學生三萬五千、女生一萬五千、又一九二四年至一九二五年、約有外國學生八千、法國學生三萬四千、女生一萬、自一九二五年至一九二六年約有外國學生一萬二千、法國學生二萬四千二百八十、女生一萬二千二百四十、現已核計額數及佈云、▲法國市政局刻決定來年徵收新稅總數約在一萬一千六百萬佛郎云、

▲西里亞電 西里亞地方之司政權向係操諸法人、今忽有改爲義人司法傳聞、當地人民、均表示反對云、

▲英國電 加路光馬口現已開始運煤、所有礦工尚繼續作工、想不久即恢復原狀云、

▲義大利電 自法郎倫斯傳來消息、言義國每日仍發生暴烈風雨、火車交通已停止、且鐵橋損壞、房屋淹沒尤多云、

▲德國電 德外長在衆議院外交委員會聲稱、德某報已歸外交部收買云云•▲據多數報紙論調•僉謂此舉實於德國政治不合、以某報既被該部收買、則對於反政府黨人必痛加排斥云云、外交長今日在外交委員會關於此舉、必有重要宣言云、▲據某通信社稱德前皇雖疾病纏身、然尙未危險、但其隨從左右則均抱不安云、

▲俄國電 特拉斯基氏現有失勢情形、關於彼所担任職責一層、有將被褫奪說、▲共產黨委員會刻擬免去伊諾兎夫之第三國際勞動協會會長任云、

▲土國電 駐土新任英公使昨向土方呈遞國書云、

萬國公憤之萬縣案(續)

我親愛的父老兄弟姊妹們、英國人在世界上、在中國內、所作的惡事•實在指不勝數•我們單單述英國人在我們中國內所作的幾件大背人道的事情、前清時候、英人以鴉片毒藥、毒殺我們中國人、致惹成鴉片戰事、去年五月卅日、慘殺無辜的羣衆、最近他更暴行起來了、公然膽敢屠我們四川的萬縣城、我們此時若不起來共同撲殺英人、那我們恐怕子子孫孫永無噉飯地了、這次楊子惠省長、因爲英國商輪撞沉我國載兵民船及餉銀、遂將英船扣留、這本是正當辦法、後來英人乃敢以兵輪駛入川江、此舉已屬妨害我們的主權、爲萬國公法所不容許、乃英人並敢開槍轟擊我國一般平民、實屬暴橫己極、(未完)

淨瓶中之靈藥

觀音大士淨瓶中之仙水、能使死者復生、誠苦海中之慈航、病者之救星也、惜此仙水不得由市中獲之、然則

■同樣靈藥得之甚易

有一病者、曾患劇烈腎病、初以爲絕無愈好之望、後服第威德補腎丸竟獲全愈後作謝函云第威德補腎丸眞苦海慈航之靈藥也、

如欲先行試服請將下方贈券剪下、附郵票一角、寄至本公司、試服樣品原班寄奉

第威德製藥公司 上海郵務信箱九四五號

▲▲開灤礦務局北方售品處 大同轉運公司啟事

啟者敝公司承運 開灤礦務局北方售品處煤斤運送以來向無缺少分量之說雖有一二運煤車夫從中偷竊敝公司亦防範甚嚴刻售品處與敝公司對於偷煤之事雙方加意密派稽查巡防自登報以後倘再有此短數情事望各用戶即行電知南局二零九五敝公司定當呈請該管區域從嚴罰辦並令送煤人補償所短煤斤俟短數補齊再祈簽字爲荷特此登報奉聞俾衆周知

救星來了

川沙顧文俊先生七代祖傳精於內外各科累年久病藥到病除眞有起死回生之妙尤善治豬羊兩瘋文武痴癲久年瘰癧在滬上懸壺三十載活人無算有口皆碑今應津門王公館之聘設診於法界福壽里十八號電話南局一五九七號抱病者無論如何深重一經先生之診治便能立起沉疴實病家之救星也

▲門診四角貧病不計下午三時後出診

介紹人 吳宗濂 李厚基 馬錫三 張堯卿 黃文卿 毛辟澍 王懷慶 江朝宗 褚康伯 蔡丹桑 朱曉芙 王夢青 李思浩 趙英濱 方宣甫 胡夢遠 耿[illegible] 李琮景 同啟

▲古畫出售

茲有惲南田眞蹟手冊數頁及明朝馬負圖指畫大橫幅一件願廉價割愛如有好古者請駕臨宮北六吉里大陸廣告公司接洽可也

電話總局一五六二號

▲神相 了然大相士

善觀氣色 奇門揣骨 詳批命理 指示迷津

相例壹元 硯設法界六號路中和棧

▲律師韓玉辰 北京事務所設西四壁同卅七號 電話西局九二一一

▲李景光律師代表吳文琛通告

景光受樂亭縣議會議員吳君文琛字晉珩聘爲法律顧問如有侵犯吳君財產或損其名譽者景光均應依法周旋此佈

事務所 北京東城官房胡同電東二九零四 津寓英界廣東路西頭電南一七五

▲▲新建高大樓房招租

英界牆子河外三十三號路永和里在新球場東新建四層樓房多所每所大小房間十七八間或二十餘間有平台小樓晒台房間寬闊空氣充足光線明亮自來水電綫電鈴車房暖氣管澡盆恭桶傢俱廁所鐵爐竈洗傢伙盆髒水池等一概俱全均最新式樣租價最廉有欲租者請向永和里十五號接洽或電話詢問南局八六二可也

永和公司啟

◎食品之中最美味是冠生園出品著名的▲

菓汁牛肉 結汁牛肉 陳皮梅 加應子

購者諸君請認明 生字 商標爲荷

法租界馬家口 冠生園啟 電話南局二三零二

▲▲新蓋樓房出售

今有新蓋樓房二所坐落在法界三十二號路西頭內有汽爐電燈澡盆恭桶臉盆飯爐等一概俱全如欲購者請至法界三十二號路一百三十一號協順公司面議可也

美國牙科醫學博士 梁官照

英界中街一百零九號 福利公司傍邊

電話南局八九五號 開診時刻 上午九點至十二點 下午二點至五點

盤谷醫院

專治

●外科 瘰癧 脫腸 痔漏 疔瘡 關節炎 脫肛 助膜炎 神經病 腹膜炎 內外痔瘡 盲腸炎 內外

●花柳病科 梅毒 下疳 淋病 橫痃 睪丸炎 血尿 膀胱炎 尿閉 尿道炎

●皮膚病科 麻疹 禿頭 濕疹 丹毒 痒疹 贅疣 鮮疹 壞疽 苔癬 粉刺

出診隨請隨到

本院特設潔靜養病室以備病者隨時入院有中外看護婦細心伺候並聘有中日語熟練翻譯殷勤週到門診隨時

院址天津日界(張園後)浪花街明石街轉角電話總局四四零零

院長鹽谷信治啓

開獎

本公司五十支白金龍香煙第一期獎券定於十一月十六日抽彩經登報披露在案現經於該日召集京津各地同行並請中華全國商會聯合會代表及直隸商會聯合會副會長到場公同監查將各彩分別抽齊茲將第一至第五獎中獎號碼先行登報藉供快覽其六獎以下爲數太多不能盡錄已另印對號單備得獎 諸公查對矣號碼列左

▲頭獎 二一五四六

▲二獎 二零二六八

▲三獎 一九八五五

▲四獎 零五九九六 二一八九五

▲五獎 零二五三二 一三六五六

京津南洋兄弟煙草公司啓

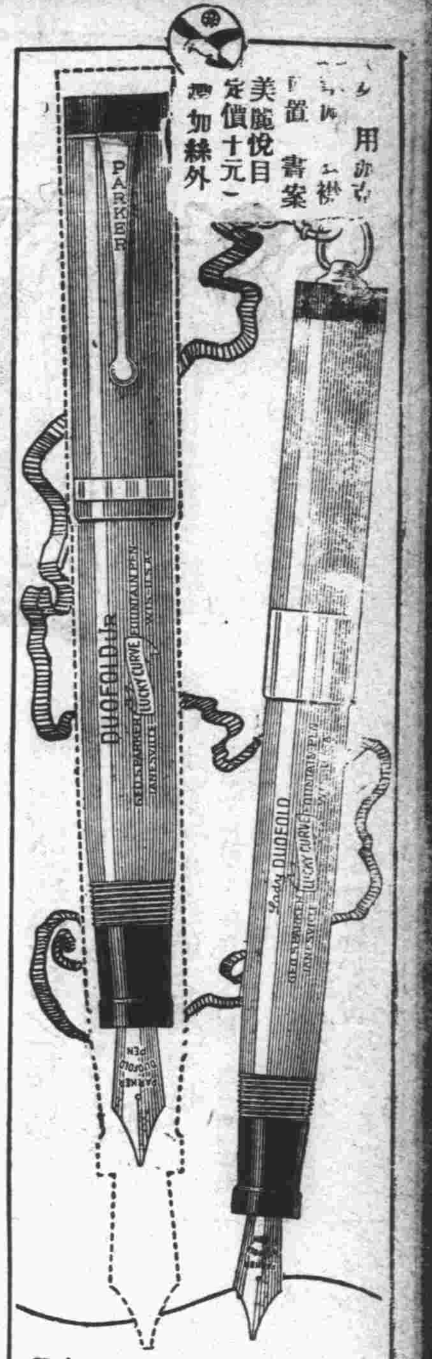

女子用派克自來水筆寫信動人悅目無出其右
此美麗可愛之筆使汝愛執之寫字筆桿勻稱筆尖光滑而筆桿亦不至梗手作痛
筆尖磨細琢包用二十五年
美國製造 各大書店文具店均有出售
美國派克筆公司監製
中國獨家經理 上海及各埠商務印書館
Parker Duofold $14

▲京奉鐵路改訂行車廣告

為通告事本路茲訂于本月十三日起將現時開行于北京山海關間之第七次列車開往奉天又第八次列車于本月十四日起由奉天車站開行後第七八上下兩次列車按照行車時刻表開行于北京奉天間又本月十二日以後本路京津間第二十一二兩次列車停止開行特此通告
中華民國十五年八月十一日

	頭獎	全張	分條
慈善正副券	五萬元 三萬元	六元 三元	六角 三角
浙江正副券	五萬元 二萬元	六元 三元	六角 二角
塘工正副券	四萬元 二萬元	五元 三元	五角 二角
利濟正副券	四萬元 二萬元	五元 三元	五角 三角
江南正副券	四萬元 二萬元	五元 三元	五角 三角
東方正副券	四萬元 二萬元	五元 三元	[illegible]
中南正副券	三萬元 二萬元	四元 二元	四角 二角
湖北正副券	三萬元 一萬五	四元 貳元	四角 二角

上海愛字大香賓捷報 頭馬一二四三〇貳馬一〇六 一七九叁馬三四三七一
上海皮字大香賓捷報 頭馬二五八一七貳馬〇〇 二九五叁馬二八二五〇〇
又中澳門大票貳彩聲明 八月十三日開出二彩第七九六號由本號門莊售與河東關煊記君得洋一萬二千元奬洋免扣特此聲明本號經理正副各券開彩期近望諸君速購頭彩爲盼外埠函購當班回件郵力自給
天津法界梨棧 南市華樓 **萬寶源** 支號 電話南局一八三二 總局四三三

▲平和洋行保險部啟事

敬啟者本行代理英國著名保寧火險公司鳳皇火險公司及揚子水險公司歷有年所專保各種火險及海面水險保費格外公道遇有賠償辦理尤爲簡捷久蒙各界所推許並望投保諸君逕向敝行接洽可也
電話南局二一六五 一零五九號

天津日本

共立醫院

內科一般 ▲本院各科均有專門醫學士担任
外科一般 ▲病室產室設備完全隨時入院
小兒科一般 ▲病理試驗衛生之理化學試驗
產婦人科 ▲各種治療針預防針狂犬咬傷之注射針
皮膚科
耳鼻咽喉科 ▲產婆早晚收生不拘
眼科 ▲門診午前九時至十二時午後二時至五時
X光線科
人工太陽燈 ▲往診但有急症不在此限
其他電氣化學的療法 ▲設在日界郵局斜對過
▲電話總局三十一號

ASTOR HOUSE HOTEL, TIENTSIN.

天津利順德飯店

本飯店設在天津英租界中街英國花園對面開辦以來名馳遐邇客房寬暢並設有極清潔之浴室類皆陳設潔淨空氣新鮮交通便利而租價亦甚低廉餐室寬暢雅座具佳午餐十二時三十分至下午二時晚餐八時至九時餐時有奏最新式西國音樂令人暢歡眞爲各界旅行安居之處枉顧諸公卽知不謬矣

製造手工 為環球最上等之香烟
STATE EXPRESS
VIRGINIA
555

Made in London by:—
ARDATH TOBACCO CO. LTD.

▶天津英界海道 大昌和經理◀

▲京奉鐵路管理局通告 第六六號

為通告事本路北京煤廠設在前門車站附近卽開灤礦務局煤廠舊址定於本月九日開始發售希各用戶查照本局公佈廣告內所定手續請購可也此佈
中華民國十五年十一月七日

愛蘭百利代乳粉

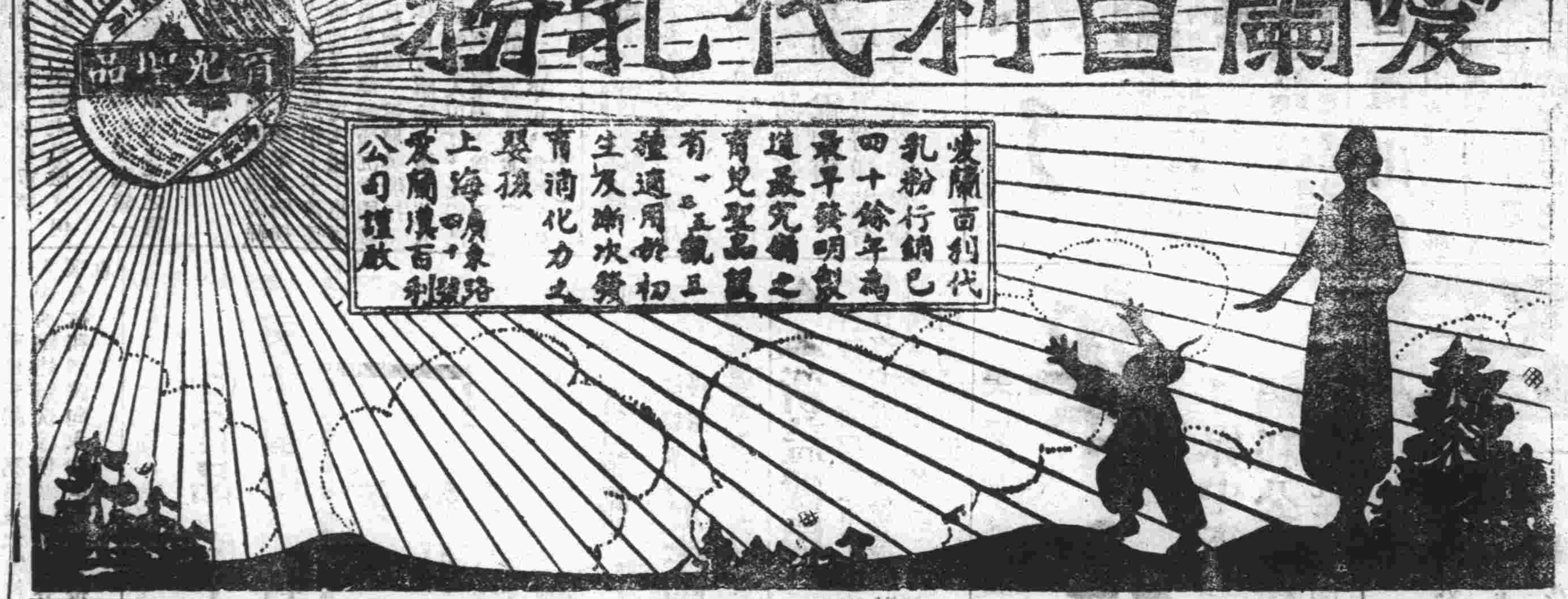

▲石刻名彙及金石書目出版

本書係黃穀候先生編輯先生收儲墨本數萬通引徵金石圖籍八百種時經六載稿易五次始克告成不特网羅閎富即眞僞存佚及石之所在詳載靡遺每部四冊定價四元 金石書目所蒐壹千餘種分爲十類各種版本比較優劣內容精粗略加說明體例似彙書目答問而類別清析尤便查考每部二冊壹元六角
代售處北馬路直隸書局梨棧忠記書莊大胡同新華書局

覆刻宋本 四書出版廣告

此書仿宋字大如錢宣紙墨印綢包角每部十四冊預約價二十六元逾陽曆年底售三十二元另有正續金華叢書金華經籍志仿宋國策國語吳禮部吳淵穎柳待制各集寄售處天津法界五號路百零六號通惠公司田號房義界三馬路三十五號胡宅謝君法界三十一號路天昌里文在堂書莊

▲欲省免手續轉運貨物者鑑

本公司在津專辦海陸運輸外兼代客報關納稅如外埠來津貨件或轉往他埠可將輪船提單或鐵路貨票寄交本公司均可完全辦理無不妥善敏捷取費尤爲公道如蒙惠顧無任歡迎
特別三區一緯路 電話東局四十七號
天津中華捷運有限公司啓

奉送 照妖鏡奇書

『照妖鏡』是一部大部燭奸秘籍○揭破社會無數鬼域行爲○實人實事○宣洩無遺○光怪陸離○窮極大觀○牛鬼蛇神○活現原形○凡女界艷史○風流罪惡○以及各種秘密黨會○秘密組織○秘密機關○秘密黑幕○一一揭露○大快人心○全書裝訂二厚冊○都十萬餘言○共有子目二百餘則○插圖一百餘幅○均著名畫家得意之作○定價每部大洋二元八角○實價亦須貳元○茲當再版伊始○特提出三千部○舉行奉送○每部祇收裝訂工料洋一元二角○眞正機會○切勿錯過○三千部送完○仍須照原價出售○凡欲明哲保身○及欲洞悉各省秘幕艷史者○不可不快閱『照妖鏡』也○(外埠購書○最好用郵局匯票○或用上海通用鈔票○如萬不得已○請用中國郵票代之亦可○並請將此告白剪下○方有效力○)
上海北山西路德安里格言叢輯社啟 (啹)

新屋招租

茲有英租界牆子河外第五十三號路及六十四號路轉角(卽美國兵營旁崇德里)新建兩樓兩底帶三層樓房共計十六所內有八所均帶上下人洋恭桶自來水井電燈開關等俱全每所按月租價洋五十元其餘八所帶有浴盆臉盆冷熱水管並加多門房一間每所按月租價洋六十元房屋寬大堅固美觀租價低廉卽於本年陰歷十月下旬竣工當可遷入凡業經預留者應請自本月起交付押款房租等項刻因尚有餘屋均可往觀如欲租者請向法中街義品公司華賬房接洽可也
義品公司啟

▲▲開奬電碼

本會十一月份第九十八次開奬已於本月十五號在北京舉行茲將得奬號碼列左如有錯誤仍以號單爲憑
(特奬)六三六七 (頭奬)五零二零 七七零七 六六一三
(二奬)五四零六 (三奬)四七七零 (四奬)六三三零
(五奬)四八六三 (小奬)(七)
天津中法儲蓄總分會啟 法租界中街七十號 電話南局九二三號

日界旭街 ◀新明戲院▶
(今日早演) 馬三鳳 高小奎 趙瀛森 劉瀛臣 劉月仙 六少甫 朱 早排戲
(今日晚演) 鄭玉華 馬鳳蘭 高三奎 六月仙 劉瀛臣 劉瀛森 張九奎 頭本七擒孟獲

特別二區 ◀東天仙▶
(今日早演) 周又宸 小喜翠 靈芝草 張喜鈴 小寶芬 鮮牡丹 乾隆爺下江南
(今日晚演) 周又宸 趙鴻慶 妙金童 唐福笙 曹毛包 小寶芬 鮮牡丹 越王獻西施

東興大街 ◀廣和樓▶
(今日早演) 小寶芬 小呂布 王鳳蘭 王少奎 小菊花 李鴻林 楊孝昆 辭朝 花胡蝶 大登殿 奇命案 長板坡
(今日晚演) 小菊花 楊孝昆 楊菊芬 楊菊秋 張小仙 花碧蘭 庚娘傳

集業大街 ◀昇平舞臺▶
(今日早演) 張俊臣 馬鳳蘭 劉桑萱 松雪芳 秦鳳雲 陸樹田 劉廣林 今天准演
(今日晚演) 張俊臣 馬鳳蘭 陸樹田 劉桑萱 松雪芳 秦鳳瑤 劉廣林 各樣新戲

東興大街南口 ◀第一臺▶
(今日早演) 張福生 延壽卿 小月恒 花玉梅 金小仙 金彩霞 王洪奎 上天台 花胡蝶 青風亭 桑園會 萬毘城
(今日晚演) 林君玉 小洪舜 花玉梅 金小仙 金彩霞 小月恒 王紅奎 斬子 江東計 寶子 宋金郎 鐵龍山

醫學博士 **卓景榕**

新到各種清血針及補血針等康價注射

△診所 法界二十一號路文興里二十一號

△門診 上午八時至十時 下午二時至四時

環球馳名 老牌

海內斯斧頭三星白蘭地酒

請試樣品

本公司備有精美樣品如欲試嘗請開明姓名住址附郵票三角當即奉上一瓶

駐華總經理上海北京路二號

法商龍東公司啟

最新發明

嬰孩快樂片

●適合嬰孩體質●味甜適口●服法便利

●統治嬰孩百病●性質和潤●效力妥速

△天津分銷處河東東天仙旁華法大藥房

嬰孩各病、或由於營養之不足、或由於胃腸間之失調而起、倘初起不治、再三延誤、或一時驚荒、諸藥雜投、病勢轉重、最爲危險、故負撫育之責者必須選擇適合嬰孩體質之良藥以治療之、嬰孩快樂片、乃最新發明之兒科聖藥、功能退熱、止咳安腦、寧睡、消積、通便、驅蟲、停痛、效力奇偉

主治 傷風咳嗽 寒熱頭痛 疲倦厭食 煩悶驚怒 大便秘結 大便色綠 痰喘氣促 肚痛腹血 夜啼不眠 腹生蛔蟲 食積疳積 黃面積飢

嬰孩快樂片又名肥兒藥片 價目每瓶三角

上海總經 三馬路中法大藥房 四馬路中西大藥房 啟

北方經理 天津估衣街中法大藥房電話八五七 北京大柵欄中法大藥房

新到美國木蘭牌長途汽車

該車係用六汽缸載重两三噸馬力五十七匹裝貨地位有十一尺長車輛堅固機件完備非具他長途汽車可比製造新式專備供給於崎嶇不平之山路

該木蘭廠開辦已逾十四年在國外行銷頗久日益進步成績優美此次第一批到津亦需購載重汽車之絕好機會務希駕臨參觀幸勿失之交臂

天津德商天利洋行謹啟

英界二十二號路西口

電話南局二六七四

惠羅大批開箱美麗純毛絨絲布疋

五百餘疋任君選擇

麥路全毛根呢每碼四元九角五分

美麗一色壓花細絨呢每碼五元九角五分

粉紅青紫黃白閃光綢每碼二元九角五分

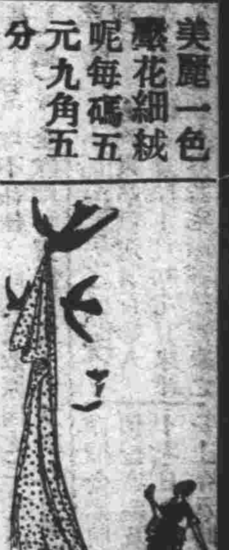

黑色闊柳條嗶嘰每碼六元九角五分

最上純毛細呢每碼六元九角五分

金銀絲花布色彩艷麗每碼六元九角

最上純毛細嗶嘰灰紫粉褐不同每碼四元九角五分

另有各種衣料不及盡載倘蒙參觀無任歡迎

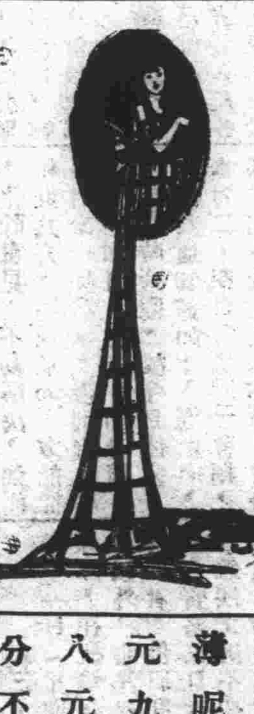

各色無花厚薄呢每碼五元九角五至八元九角五分不等

各種最上嗶嘰每碼八元九角五分

大批番菜用純鎳刀叉及金色奶油盆銀架五味罐一概貨高價廉

各種最上極細白色純毛氈地氈漆布油布印花布法蘭絨均陳列樓上欲購從速

各色美麗厚呢每碼自十元半至十二元九角五分不等各種毛嗶嘰每碼自二元九角五分至四元九角五分不等各色均齊

各種最上等毛織品均選自歐美名廠選購諸君光臨爲幸

敝行新到大批鴨絨褥定價克己倘蒙選購曷誠歡迎

藏青羽毛嗶嘰每碼三元九角五分

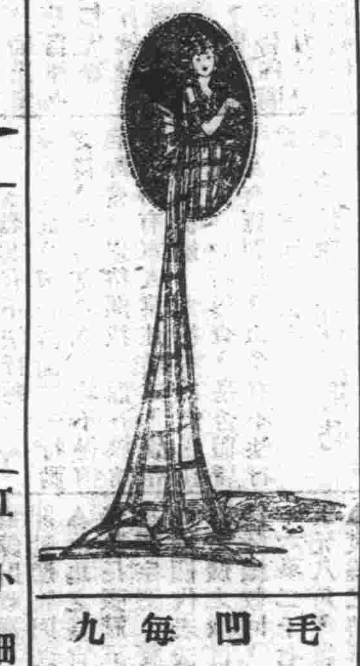

毛巾織法凹凸花布每碼十元九角五分

艷麗全絲五彩小花外國綢每碼二元九角五分

小方花細呢每碼十一元半

紅小細花厚呢每碼七元九角五分

毛巾形織法凹凸花布藏青色每碼十一元半

純毛給白定呢每碼四元九角五分

全毛麥路根呢每碼四元九角五分

惠羅爲天津最大之百貨公司

皇宮電影院

日租界 福島街　電話總局二一二一

今天至星期日開演偉麗驚險哀艷大名片

喬麗宏偉之宮室◎千軍萬馬之大戰◎

瀚海情波

▲兩大明星新傑作◎阿拉伯國之眞景◎

此片主角。有兩大明星。

(一)克萊兒女郎 claire Winsor中曾主演「富人之妻」及「誰是罪人」兩大偉著。以明靜幽艷蜚聲影界。

(二)賴脫爾氏曾主演「羅京春夢」及「雙雄較劍錄」兩大名作。演劇以沉着威武勝。

此片述一少年王子。因父戰死。十四年來。蓄志復仇。精練雄兵。稱霸一方。幾番血戰。沙場劫艷。旣囚仇人之身。復奪情人之女。卒至情愛仇敵。併爲一家。於是化干戈而爲玉帛。棄寇仇而聯姻婭。情節慷慨悲凉。纏綿悱惻。兼而有之此片在薩哈拉大沙漠實地攝製。平沙萬里。風月無邊。採景極幽麗之致。餘如宏偉之宮室。妖艷之妃嬪。皆能令人悅目怡情。又有數千駱駝軍。橫行沙漠之中。攻城陷陣。衝鋒破敵。軍威雄壯。旗幟鮮明。尤爲吾人所罕覩。

價目　樓二三五日小夜大
　　　下毛毛上場洋場小

每晚由本院之著名西洋樂隊頭場拍奏特別音樂

光明社

(法租界)(天增里)　今日准演

星期三全星期五即陽歷十一月二十四號至二十六號

英宮秘史俠情傑作

嬌貴艷麗大明星白蒂康森女士豪俠

英俊大明星栢禮德君及數百位大演員合演英國

宮闈美洲殖民海上奪豔朝庭門劍俠義纏綿偉大佳片

劍底鴛鴦

(八大本)(萬餘尺)

(劍底鴛鴦)爲歐美名著，嗣經編成劇作，爲影戲，出映未久，卽轟動全球，是劇以自由婚姻作賓，以兒女英雄作主，其中復加入數段英國宮闈秘密，及貴族奪婚，移民搶親等野蠻之事，情節曲折，令人捉摸不到，而海中遇難，能激人有冒險雄心，宮中鬭劍，能感人生俠義之氣，美報稱爲罕有傑作，非無因也，白蒂康森女士爲美國影界女總統，自一九二二年選中後，至今仍無人能奪而代之，其表情之細膩，姿容之艷麗，體態之輕盈，均臻無上之美，白禮德君在是劇中飾豪俠之士，演得慷慨激昂，觀之令人起敬，

預告　星期六陽歷十一月二十七日准演

中國歷史杭州全景寔事滬產佳劇

上海天一影片公司攝製

金玉如(君)胡蝶(吳素馨)兩女士及數十位大明星合演

奇情稗史恩愛豪俠傷心痛恨大傑作

先演前部　義妖白蛇傳　九大本　萬餘尺

全書共十八本前後兩部分期開演

端午節雄黃酒、酒後白蛇原形現、丈長尺圓滿牀臥、許仙以見失其胆、許仙常遊金山寺、法海留徒不放還、白氏家候不見夫、忿氣塡胸怒冲冠、鼈蚌蝦蟹甲魚精、蛇女率領水中戰、妖水淹漫金山寺、法海袈裟弄水還、女蛇戰敗拋甲去、斷橋之上遇許仙、佛鉢飛懸擒白氏、蛇體縮小鉢中見、佛法築起雷峰塔、爲鎭白氏在其間、

▲師律老遇春事務所遷移啟事

敬啟者本律師事務所現已遷移至河北四馬路詩經村三十三號倘有以訴訟事件或非訟事件見委者請即駕臨敝所或大中華商報館接洽可也

本埠新聞

顧維鈞謁張之經過
▲請另推人組閣 ▲張氏極力慰留

國務總理顧維鈞氏、日前自京來津、晤見張雨帥、張學良軍團長、張宗昌督辦等、歷陳中央財政之困難情形、羅掘俱窮、無法維持、自慚材輕任重、仍望辭職、另由他人組閣、維持大局等情、張雨帥等以各方正在聯合討赤之際、中央政府一時不可無人負責、故竭力挽留、請勿再萌辭意、顧氏當於日昨下午四時二十分自津返京、偕行者有潘復夏仁虎等、聞顧氏之意、如潘復肯就財長任、本人對於財政上、能卸除責任、方能打消辭意云、又訊、楊宇霆來津後、顧代閣卽跟蹤而至、向張氏報告內閣總辭職、張楊二氏、竭力慰留、無論如何、亦請顧氏勉任鉅艱、現因蔣介石將爲政府、遷至武昌、倘北政府於此時中斷、惟於國際間、藉此承認其政府、則中央必陷於危境、惟正式閣揆尙促張氏早日推舉云、

孫韓二氏舊雨重逢
▲同是士官畢業

孫傳芳自來津後、除與張作霖上將軍、籌畫對南軍事、及改組政府外、暇時卽訪鎭威軍三四方面、副軍團長韓麟春談話、原孫氏韓氏、皆爲日本士官學校、同期畢業生、在校時異常相契、今於津沽相聚、實屬舊雨重逢、一傾別後衷曲、故孫氏卽下榻於該司令部、一享風雨連床之快云、

魯張代表自津返濟
▲在鄭與吳接洽已畢

張宗昌督辦、前派代表杜鳳舉赴鄭州謁見吳佩孚、協議合作討赤問題、現已接洽完畢、自鄭州來津、因張督辦已返濟南、杜氏亦於日昨返濟云、

吳氏代表自津赴甯
▲接洽要公

吳佩孚代表樊得光、前自鄭州來津、謁見張雨帥、現已公畢、於日昨自津乘車赴浦口、轉赴南京、接洽要公、然後返鄭州復命云、

各方代表陸續離津
▲因軍事問題已經決定

張作霖來津後、各方要人及各省軍民長官、均派代表來津歡迎奉張、並接洽時局計畫、現在天津軍事會議之結果、對軍事問題、已經決定、各方面及各省軍民長官、均表示滿意、奉魯軍、已將南下援蘇、時局似已告一段落、故各代表已先後離津、向各當局覆命云、

胡旅長自津赴濟南

魯軍第八軍畢庶澄部下胡殿甲旅、前駐京奉路武清等縣、現因張宗昌督辦、將派兵援蘇、擬派第八軍南下、故胡旅長於日昨自津赴濟南請示、查第八軍曾在蘇省作戰、地理較爲熟悉、故將令該部先行開拔云、

三十五師準備開拔

直魯聯軍、對於援蘇討赤問題、已在積極籌備中、聞褚督辦部下之第六軍、除二十五師袁振青部、在津警備外、其餘各師旅、均將開拔南下、三十五師師長孫魁元、已整頓所部、靜待調遣、至保大方面防務、則由王棟謝玉田所部担任、天津及津浦路防務、則由二十五師担任、直魯兩省、已劃爲後防區域、佈置非常周密云、

嚴行盤查旅館軍人
▲恐其有不法行爲

軍事當局、因在籌備軍事行動之際、凡各部軍人、均不得擅自離營、以待開拔、惟各旅館中、時有軍人常住該處、故令軍警各機關、對於各旅館居住之軍人、嚴行盤查、是否假冒、及有無別情、以免有不法行爲、貽害地方云、

褚督辦之注意海防
▲組織海河艦隊

近年以來海河一帶、土匪非常猖獗、搶掠民船及沿河一帶住戶、肆無忌憚、長此以往、地方治安、不堪設想、褚督辦迭派水上警察局、往該處出巡、以便剿擊海匪惟至今匪氛仍熾、大肆騷擾、自非痛剿不可、聞將組織海河艦隊、專供剿匪之用、以安地方、而清匪患云、

大名土匪大部肅清
▲徐軍長剿辦之結果

直省大名道各縣、由魯省竄入大批土匪猖獗異常、經張宗昌督辦、令第六軍徐軍長、赴各縣剿辦、現經剿辦之結果、已紛紛逃竄、大部已經肅淸、其餘山東各縣之土匪、仍由魯軍担任剿辦云、

直省議會昨日休會
▲內容複雜須俟疏通

直隸省議會第一號議事日表所列六案、至今未議、本應列於本月二十四日(星期三)會期討論、惟以夏議員所提之臨時動議案、議員不得彙官吏、官吏不得彙議員、此項問題、內容複雜、關係繁重、非雙方諒解、化除意見、不易解決、如能和衷共濟、同挽危局、方能從事討論一切議案、否則案件壘積、不知何日能議、聞邊議長因事臨時請假、故今日休會、茲錄其通知書如下、逕啟者、本月二十四日(星期三)會期、議長因事臨時請假休會、除分行外、特此通知、順頌議祺云

實業廳令催繳礦稅
▲特再予限十日

直隸實業廳昨訓令礦商石兆勛程哲臣劉履貞鄭隆溥等云、爲令行事、案查該商領課完縣合陽坡銅、淶源水泉溝等處石棉方石棉城赤城段木溝煤礦一案、歷年積欠礦區稅欵、爲數甚鉅、迭經本廳開單限令照繳、並派廳員前往催繳各在案、迄今逾限已久、未據該商呈繳到廳、按照礦業條例第四十六條第五項之規定、本應將該商礦權取消、本廳爲體恤商艱起見、特再予限十日、仰卽遵照迅速籌措、早日淸繳、倘仍意存觀望、延宕不交、本廳卽依例呈部、取消該商礦權、勿得違延自誤、切切此令云、

運署統計鹽場存鹽
▲以便籌畫運外行銷

近來天津蘆鹽、自淸源公司、運運往日本朝鮮者運銷頗旺、運商亦得利甚厚、遂有通裕通運兩公司、接踵呈准、運往日本朝鮮等處行銷、亦頗得利、日前華利運鹽公司、代表邱霖、亦擬運鹽赴日本朝鮮等處行銷、呈請長蘆鹽運使立案、鹽運使以各商運赴朝日行銷、爲疏銷積鹽、增益國稅起見、原無不可、惟請運出口之鹽、已爲數頗巨、查現在豐蘆兩場、究有餘鹽若干、除供給引岸運銷外、堪供外運、已統籌計算云、

焚燬流通劵之詳情

直隸財政廳、於日昨(二十三日)下午一時、在河北公園、公開焚燬收回之直隸軍用流通券、茲將其焚燬詳情、分誌於下、

▲蒞場之長官 是日蒞場監視之長官、有直隸保安總司令部參謀長張冠五、財政廳長馬官和、警察廳長丁宏荃、天津縣長張宗襄、警察廳督察長穆文華、及實業廳教育廳交涉公署等機關代表云、

▲焚燬之數目 直隸流通劵發行時、計一百九十餘萬元、以後陸續收回、山東保安總司令部收回六十萬元、直省收回二十六萬二千七百三十五元八角、總數八十六萬二千七百三十五元八角、省署被災時、曾焚燒多數、其餘不知落於何處云、

▲焚燒之情形 當焚燒時、以切紙機二架、將流通劵切斷、分爲三條、場內置鐵絲籠二具、將切碎之流通劵、置入焚燬、防弊極嚴、時至四時許、始行焚燒完畢、一般商民、對於當局此舉、無不稱快、並表感激云、

教育基金委員會成立

直隸教育因受時局影響、經費無着、積欠十數月之久、以致各校無米爲炊、教育停頓、各校駐軍、損失頗鉅、更無辦法、自褚總司令長直以來、首重人才、對於教育、極力整頓、飭令駐軍、先後騰出校舍、籌撥校欵、勉强開學、褚總司令恐青年學子再有失學之虞、特以紙烟吸戶特捐、定爲教育基金、曾誌各報、但彼時未能實行、今褚總司令爲踐言起見、已飭教財兩廳、會同組織直隸教育基金委員會、已開成立大會、並函達各機關知照在案云

基督教學生代表會
▲將舉行靈修討論會

天津各學校、向有校內青年會查經班等等團體、或其他關於基督教之組織、然僅有單獨之進行、而無聯合之精神、本埠青年會有鑒於此、特與各校一再磋商、組織一基督教學生事業之聯合團體、然有某校代表、主張組織天津基督教學生事業代表會、幾經籌備、遂於日前成立、該會爲進行事工起見、定於本月三十一日、舉行秋季靈修會一次、以爲各代表交誼之機會、並討論共進之旨、地點已借妥中西女校、開會時間、靈修演講會、上午十時至十二時、講演討論會、下午二時至四時、其各會秩序、業已擬定、茲預誌如下、(甲)靈修會、(一)開會、(主席)(二)唱詩、(大衆)(三)祈禱、(謝雪山牧師)(四)靈修會、(謝雪山牧師)、(五)唱歌、(中西女校)(六)演講…宗教與人生、(趙紫宸君)閉會後、在匯文學校午餐、(乙)討論會、(一)唱詩、(大衆)(二)講演…學生對於社會服務、(許士廉君)(三)唱歌、(中西女校)(四)討論、(五)舉代表、(六)茶點、

青年會與北洋賽球之結果與批評
▲三十五與二十一之比

二十一日(星期日)下午三時、青年會甲組與北洋甲組兩監球隊、在扶輪合球、參觀者、除少數扶輪學生及青年會會員外、北洋學生居多、共有三百餘人、在比賽之先、旁觀者皆曰青年會必勝、實因青年甲組隊員、技能精神均佳、資格又且深練、但結果適得其反、其可研究之點頗多、可效法之處不少、記者今以第三者資格、略事批評、以爲好喜鑑球者、作一研究材料、(一)青年會之失敗、不外下列四種原因、(甲)(身體未發暖)、留年會新來會役、因迷路誤時、隊員皆在彼手中、三點已過、該會役始到、而裁判員已鳴笛示時矣、此時該隊隊長本可要求裁判員、稍假時間、使隊員在場中先自由跑練一次、以便身體發熱、則動作必可隨心應手、傳接無誤、凡在室外練習或比賽、皆得如此、冬日更應注意、而該隊隊長忘此最要之點、此其失敗原因之一、(乙)(隊員太不注意)、平常比賽時、該隊技能上精神上皆極注意、惟此次比賽、較往次相差甚遠、大有各人自顯其能、以得參觀者之贊揚之勢、以致傳接球等及聯合、均不甚佳、此其失敗原因之二、(丙)(全隊自信力太過)、全隊精神實於自負、以爲本隊對於勝負(未完)

白法師返京之盛況
▲到東站歡送者百餘人

白法師自夏歷十月初七日來津、卽在英界黎宅應各慈善家之請開金光明法會、講經說法、傳授密宗及灌頂典禮、至同月十七日、功德圓滿、乃於二十日上午八時許由東車站乘車返

京、當時前往歡送者、有潘對鳧、曹汝霖、陳錦濤、陳鵬周、唐仲寅、黎重光、熊少豪、及其他會衆信士信女等百餘人、對於程遠離、無不深深依戀、但願將來重結佛緣、再聞妙諦、以堅信心云、

●國民黨市黨部被封

華北通信社云、國民黨天津市黨部設於英租界義慶里四十號、於前日下午四時、突由中國當局照會英工部局、即派巡捕偕同中國便衣偵探二人前往查封、搜出書籍文件多種、並將黨員江鐵寰、鄔集中、王純壽、馬增玉、等五人捕去、送往工部局管押、繼又捕去四人、各該黨員家屬比至聞訊、當即聘請美國律師法克斯向工部局交涉、請其保護、昨晨直隸交涉員莊景珂得報、即赴工部局要求向中國官廳引渡、工部方面於上午九時審訊、法克斯律師親往辯護、謂該黨員等係政治犯、按國際慣例、應予以保護云云、

●烟草証明並非毒物

▲且可增血液循環力

美國約翰哈布金斯大學實驗心理學教授鄧羅普氏、此次來津據云、前曾試驗吸烟於人身體及工作上是否有益、所得結果、謂烟草並非毒物、該教授並謂此次試驗所得之証據、可證明吸烟者較不吸烟者辦事多敏捷及可靠之說、不爲無稽、烟草可以增加人身血液循環力、與解頤笑談、所加增之力、大約相同云、

●程氏醫寓慶祝十週

▲並贈來賓優券各一張

河東郭家莊程氏醫寓爲程介三大夫所設、前日爲十週紀念之期、該寓特舉行紀念會、一般經程大夫治愈之人、均前往慶祝、是日到會者有三百餘人、開會時有名人演說　並備有各種遊藝、以助來賓興趣、開會時秩序井然、至散會後皆興致美滿而去、程君每人並各贈優待劵一張、以示答謝之意、按程君係基督教中人、向抱基督教世主義、曾往錦衣衛橋施醫、使人靈體皆福、該寓成立十年、屢作慈善之舉、濟生救死、活人無算、每遇病人、必先勸其爲悔改之道、而後施以起沉疴之劑、蓋大夫之醫病、不僅治體、且進而兼治人心云、

●永安人壽保險公司

▲十二月一日開始營業

永安人壽保險有限公司、在香港註册、資本五百萬元、收足已達二百萬元、純中國資本最充足之壽險機關也、該公司開係永安公司發起創辦、港滬紳商投資甚鉅、辦事人員、多曾留學美國、對於壽險、研究有素、開辦以來、成績極佳、有效保額已逾三百萬元、可見信用昭著、辦事靈敏、現爲擴充北方營業起見、特設天津分局、專營男女壽險、並兼水火保險、定於十二月一日開始營業、至於北京濟南烟台等處、亦擬陸續開設代理云、

●野鷄客棧謀財續誌

▲証確據實難逃法網

福順棧謀財案、已迭誌本報、茲再將昨日(二十四)調查情形誌下、(一)官廳方面、已將謀財証據、調查確實、或由警務處處分或法庭解決尚無所聞、惟已有犯罪事實之証據、該棧主定難逃法網且棧夥已招認此事爲棧主之授意、與彼無干、(二)輿論方面、劇懊李因此案形勢不佳、對神將手大加責備、此次各報揭載、神手將覓無運動之方、疏通官場亦無效、某記者亦將聯合同業、對此事一致守義、拒絶彼輩之運動、(三)客人方面、據徐郭氏親云自次來津、徐培煥帶有五十元匯票一張、王金稿帶有四十元匯票一張、均爲由哈爾濱悅來棧匯至濟南者、該票皆縫於個人衣襟之內、此次被假客人所誘、九十元匯票、儘買織工呢兩疋、此外徐培煥有現洋五十餘元、買茶葉十小包用去二十一元及打車票一切花費、均已用盡、店主謊暫賒食物、聊充半飽、然長以往、實非善策、擬至不得時、或沿門乞食、以資度日、言時哭屬店主(福順)及假客人不置云、

●車站紀事

二十三日、盛文頤、由津晉京、又汲金純、由京晚專車直去奉天、

二十四日、呂調元、由津晉京、又倪道瀚、尹朝楨、李冠儒、均由京來津、

△經濟新聞▽

●昨日京滬九六公債市

二十四日、京市九六開盤四六六、最小四六三、最大四八六、交易所以超過二百元照章停市、暗盤四七七、四八、下午暗盤四九八、

又上海電訊、此間證劵交易所、二十三日上午開做暗盤、經紀人發生衝突、交易所擬改期貨證據金、賣出一千元、買進四百元、經紀人不允、故今日(二十四)仍未開市、又有提前交割說、一二日內當可解決、

●漢口中行擠兌已平息

二十三日上午十一時漢口電、中國銀行、發生擠兌風潮、已由蔣中正陳公博劉文島等、出布告、謂政府將收沒中行說、全係謠言、望勿輕信、旋即平息、

外部調查對外貿易貨品

▲爲籌備關稅自主

天津總商會昨接外交部函云、案查關稅特別會議、吾國關稅自主之提案、業經與會各國代表承認通過、預期一九二八年一月實行、並經吾國代表於會議席上宣言、依照國定稅率條例第五條某種貨物之進口稅、倘與某國在互惠條件之協定時、即依照協定課稅之規定、無論何國在暫行期間、或以後均與吾政府商議互惠規定、倘在一九二八年以前訂成協定、即可與國定稅率條例同時實行等語各在案、現距關稅自主之期不遠、亟應先事籌備、本部業經設立互惠協定籌備處、集合主管各機關專門人員、從事研究、期得對等之優惠、而免片面之偏枯、惟吾國所產原料居多、各國相需甚殷、求其成效輸入、本屬不貲之惠、而各國貨品之輸入吾國者、布疋棉紗五金百貨、與夫一切機製器用之類、幾皆吾民生習用所必需、出歲鉅金誠屬絕大漏巵、應如何斟酌盈虛、藉謀挽救、對某國應以何種貨品爲交換、對某國宜以何種條件相要求、非有灼見眞知、恐難泛應曲當、貴會爲羣商領袖、熟悉商情、務希對於上列各項、別類分門詳製表册、儘年內函復本部、俾資考慮、無任企盼云云、

●漢口特區市政之調查

漢口特區、舊爲俄國租界、位於英租界與法租界之間、面積約一萬六千餘方、人口四千八百餘名、爲漢口繁盛之街市、自民國十四年三月二日、中國收回管理後、即改俄租界工部局爲特區管理局、經營市政、不遺餘力、一年以來、成績昭著、並組織納稅人常年大會、選舉董事會董事、分負監察財政工程、公衆衛生、本區公益、水料供給、萬國醫院、各部分事務之責、內部組織、分秘書處工程處衛生處警察署、並聘有法律顧問、衛生醫官、建築師、查帳員、各一名担任各項職務、茲將特區之面積人口地價房租稅捐工程等項分別調查於下、(未完)

金融一覽 (十一月廿四日)

●匯兌 (外商報告)

▲國外 (銀行賣出行情)

倫敦電匯	二•六•八七五
倫敦匯票	二•六•九三七五
法國電匯	一七•五五
美國電匯	六二•三七五
香港電匯	七六
日本電匯	七九•三七五
上海電匯	一〇五•九五

(海銀行買入行情)

倫敦四月期買	二•八•六二五
倫敦四月期賣出	二•八•八七五
美國四月期買	六五•三七五
美國四月期賣出	六五•八七五
日本三十日期	七六•八七五

▲國內

上海三日期	一〇六•六五
上海十日期	一〇六•八五
上海卅日期	一〇七•一五

●銀錢行市 (信源溢報告)

洋元	六錢九五
輔幣	十二角九五
小洋	一〇九
中洋	七三五
奉票	三一五
銅元	三百四二

●外幣行市 (信源溢報告)

美金鎊	十元〇八
英金鎊	十元〇七
日金鎊	十元〇八
老頭票	七錢七
千元羌帖	五兩
五百元羌	六兩
零羌帖	二十元

●金市 (信源溢報告)

標金	三百九八
足金	三十七兩

●股票 (正源報告)

中國銀行股票	六七
交通銀行股票	五五
金城銀行股票	一百
鹽業銀行股票	一百二
啟新洋灰公司老股票	五五
啟新洋灰公司新股票	九十
開灤礦務局股票	四百四十
中興煤礦股票	一百一
久大精鹽股票	九十
天津自來水股票	一百三二
北京自來水股票	二扣
北京大飯店股票	八八
北京電車公司股票	七五
北京電燈公司股票	七扣

●債票 (信源溢報告)

中法實業債票	一百二
五年公債	九四
七年長期公債	七九五
九年金融公債	九三五
十年六釐公債	八九[illegible]
十年七釐公債	八九五
十一年八釐公債	平
十四年八釐公債	九三
九六八釐公債	四八六
賑災七釐公債	三扣
特捐鹽餘庫劵	一一四五
直隸四次公債	五五扣
直隸省市政公債	二五
直隸五次灤礦担保	八二
直隸五次公債	二五
直隸興利公債	八扣
十二年短期兌換劵	二三
十三年定期流通劵	二三

●中華懋業銀行國外匯兌行市單 (十一月廿四日)

美金即期(買進)	二元二角二分
美金匯票即期(賣出)	二元二角六分
英金即期(買進)	十元〇七角九分
英金匯票即期(賣出)	十元〇九角六分

本行中外各大埠均有分行或代理店匯兌較爲便利各項存款放款凡商業銀行各種業務無不完備兼辦儲蓄存款利息特別優厚各界光顧竭誠歡迎如蒙託匯英美國留學費者匯水格外克己藉以提倡教育

地址天津法界中街　電話經理室南局九九九零　營業室南局九九一

旅行一覽

●京奉鐵路

▲特別快車　天津東站上午八•一五開　北京上午一一•〇〇到

▲尋常快車　天津東站下午三•五〇開　北京下午七•二〇到

▲尋常快車　北京上午八•二〇開　天津東站上午一一•〇〇到

▲特別快車　北京下午四•二五開　天津東站下午七•二五到

▲東行通車　北京下午八•〇〇開　奉天次日下午一〇•〇〇到

▲西行通車　奉天上午九•一五開　北京次日上午一〇•四〇到

●津浦鐵路

▲特別快車(星期一三五開)　天津東站下午一•〇〇開　浦口次晨九•二五

▲尋常快車(每日開行)　天津東站上午五•一五開　天津總站上午八•〇〇開　浦口次日下午一•〇〇到

▲特別快車(星期二四六開)　浦口下午六•三〇開　天津東站次日下午八•〇〇到

▲尋常快車(每日開行)　浦口上午一〇•〇〇開　天津總站次日下午三•二二到　浦口下午一•四五開　天津總站次日下午七•一一到

●輪船進出 (日期按舊曆算)

▲進口

捷陞　廿二由烟台上海到怡和

通州　廿二由烟台上海到太古

新銘　廿二由烟台上海到招商

▲出口

捷陞　廿一開往烟台上海怡和

通州　廿四開往烟台香港太古

奉天　廿一開往烟台上海太古

新銘　廿五開往烟台上海招商

長春棧報告電話南局一三零二

大阪公司開船廣告 (日期按陽曆算)

▲天津法界碼頭十號　事務處南局一零三一　二三四•九二一　碼頭棧房南局一三零

▲船票出售處　天津日界宮島街中日運輸公司　總局二七四三號　北京日本國際觀光局北京分局東局二二八三

●各船各有都無線電之設備　注意凡帶〇(白圈)之船不搭客

△天津紫竹林出帆

▲開往門司、神戶、大阪

●長沙丸　十一月二十六日到　十一月二十九日開

●武昌丸　十二月一日到　十二月四日開

●河南丸　十二月七日到　十二月十日開

▲爲客人便利起見船上另有中國廚役備做中餐

▲開往大連、上海、福州、基隆、高雄、

●盛京丸　十一月廿八日到　十二月一日開

●貴洲丸　十二月九日到　十二月十二日開

●福建丸　十一月廿一日到　十一月廿七日開

▲開往橫濱　●先島丸　十二月三日到　十二月五日開

▲開往上海　●長山丸　十一月二十五日到　十一月二十七日開

△大沽出口

▲開往歐美各州南洋濠度、於神戶或大連、轉口請蒙搭客貨

▲開往桑港紐育　漢堡丸　十二月三日開

△大連出帆(上午十點)

▲開往門司、神戶、大阪、

●哈爾濱丸　十一月廿七日

●亞米利加丸　十一月三十日

●貝哈爾丸　十二月四日

●香港丸　十二月七日

△青島出帆(上午十點)

▲開往門司、宇品、神戶

●泰山丸　十二月九日

日清汽船開船廣告

△天津出帆

▲開往大連、青島、上海、

●唐山丸　十一月二十五日到　十一月二十八日開

●華山丸　十二月三日到　十二月六日開

天津代理店　大阪公司　〇電話南一三三一　九二一二三四

▲英界樓房招租

英界牆子河外求志里新蓋樓房所有衛生器自來水火汽車平台晒台汽車洋房車役各房無不備完全廉價出租賜顧諸君請至本里或電話處接洽知租局二七一六運可也

美利

讚　督工撰料　價廉物美

日租界蘆莊子　電話總局四九三一號

淋濁勁敵

▲患淋濁者　▲可無顧慮　▲最短期間　▲包能斷根

本藥房爲便利病家起見特聘常潔民大醫士應診內外皮膚花柳各科對於新老淋濁尤具特長用最新洗滌治療法診治無須服藥毫不痛苦功效神速自己洗滌亦能治療用法簡便倘望患是症者早臨診治是幸

診例　出診費四元包治由十元至五十元　外診隨時夜間路遠診金加倍

時間　門診自上午十點起至下午六點止　無疼注射各國六零六或九一四

淋濁洗滌液每瓶二元五角　尿道注射器五角贈送淋濁指南函索即寄

▲外埠購藥每瓶加寄費二角

天津法界光明社東二十六號路　德華大藥房啓　▲電話南局一七九四號▼

▲▲天津房地實業公司啓事

本公司經理各國租界買賣房產地畝以及中外房地抵押借款代理收租等事如蒙賜顧均可於本公司營業時間駕臨面商可也

營業時間　上午八時至十二時　下午二時至八時

開設英界十七號路即(紅牆道)五十六號　電話南局七一三三號

▲▲大批長城硬煤到津

啓者本號特運長城硬塊煤來津銷售經蒙各界贊揚團爐禦寒爐竈適用價値相宜每噸大洋十五元五角無論某界送力在內如蒙惠顧請至英界菜市旁麥邊洋行賬房內本號接洽無任歡迎電話南局二千一百九十四號

附設麥邊洋行內塑記謹啓

江南女醫士趙玉嵐專門婦女小兒科

推拿急慢驚風〇針灸危險大症〇包診婦女多年不孕〇經期不調〇及一切疑難雜症〇秘製神效丸散膏丹〇移居法界大辭東里八號新新電影園對除便是

先施公司

▲虎牌上等雪花香　大瓶四角　中瓶二角五　小瓶一角五

▲虎牌馳名香蜜水　大瓶八角　中瓶五角五　小瓶三角

▲虎牌馳名白蘭霜　大瓶五角　中瓶三角　小瓶一角五

天津分行東馬路　電話總局四三九九

北京分行西河沿　電話南局四三六九

先施化粧品有限公司啓

▲顯記飯莊遷移開幕廣告

啓者敝莊原有地位因翻蓋樓房茲特遷移法界三號路（即盧隆泰樓上）修理工竣已於夏歷七月十二日開市並添聘粵東名廚精撰南北酒席隨意小酌宵夜便飯中西菜式應有盡有雅座清潔招待周到電話南局一六四六 本莊主人啟

▲津記龍口沙惠銷處

本處專售龍口淨砂零整批發價目格外克己如蒙惠顧請駕臨敝處商訂可也 電話南局一千九百零七 開設法界新菜市南

▲▲最新高麗布到津

本公司運到最新發明高麗布此布在高麗著名製造廠所造均爲高麗高等學生畢業後之經驗所織用埃及國綿絲材料製成久不退色歟式極多彖洗尤爲細密如新質地耐久最合風雅女士衣服之用並有精巧孩童雅緻時衣出售價值低廉貨式齊備如蒙惠顧無任歡迎各界仕女幸勿失之交臂 天津英國中街一百卌七 伊文思圖書公司布疋部謹

古物陳列售賣場

本場在日界大羅天舊址場內商號百數十家專售珠寶玉器字畫古玩貨色優美價值公道如蒙惠顧無任歡迎

萬豐參茸莊

黃毛鹿茸 吉林野山人參
青毛鹿茸 眞正海狗腎
阿井阿膠 吉林各種秧參
暹羅官燕 老山人參糖
四川銀耳 西藏紅花
眞正熊膽 高麗參段
花旗西洋參 吉林石柱參

寓法界天祥市場二層樓上

禦寒的佳品

就是醒獅牌之毛衣線衣 請各界諸君用之是盼

天津廣益織造公司啓 廠設估衣街歸賈胡同 各洋貨店均有發售 分銷處北馬路國貨售品所

北洋廣告公司

添設 美術印刷部

本公司自置歐美新式鉛印石印機器設立美術印刷部精工承印一切書籍 股票 證書 商標 招貼 支票 仿單 講義 名片 錢票 表冊 簿據 鉛印石印單色彩色均可并精製銅版 鋅版鉛版等工美價廉尤爲特色尅期交件不稍延悞如蒙賜顧無任歡迎

法界巴黎路四十二號 北洋廣告公司美術印刷部啟 電話南局一六六一號

寒門不幸塞及元配戴夫人慟於民國十五年十一月二日即夏曆丙寅年九月二十七日戌時壽終錦寓內享年六十二歲茲謹擇於夏曆十月三十日移柩錦縣車站北朱園暫厝容再諏吉安葬各方親友恐訃未週特此登報謹告

杖期夫朱慶瀾收淚頓首 哀子 模 杞 榕 桐 筆 樹 權 泣血稽顙

夏曆十月 廿八 家祭 廿九 成主 領帖 三十 發引

鼎惠懇辭 靈設奉天錦縣平安胡同本寓

敬啟者敝行新到大宗法國著名時式鉗子鐲子小皮包專備婦人之用品望請一覽即知不謬矣

天津普利藥房 英中街二五六至二五八號 電話南局四七四號

▲中西醫士 常硯謀 寓西馬路交通棧傍 借用電話四零六三 門診二角 出診大洋一元五角 租界加倍

敬啟者本行專造新式木器自運歐美花素布疋椅子面窗戶廉料時花各色地毯大餐銀器刀叉球台用品無不齊備定期不悞主顧欲購者請駕臨本行接洽可也

英租界開灤礦務局對過咪哆士路八十三號電話南局一六〇九 森木司木器行謹啟

泰華刻石公司廣告

啟者敝公司專製大小各色方桌面圓檯球案子並各種人造石活如坟地各式石碑或花園及各廳安屋水池子各樓梯設內鑪臉以及雕刻中外，今人物造像並承造色石柱子、種花石地板方磚包辦大小樓房等類一概俱全以上材料[illegible]公司均取自中外名山價廉物美且堅固 耐久如蒙惠顧無任歡迎 特一區漢口路十八號泰華公司啟

▲各項煤斤價目

啟者敝價自三月十七日起將各種煤斤價目開列於後

家常塊煤每噸十一元一角五
一號末煤每噸九元二角
二號末煤每噸八元五角
清水焦炭每噸二十元四角

廠內交貨運腳一律外加

開灤礦務總局北方售品處啓

諸君欲購最新式美國堅固衛生器具請來敝行接洽定能合君滿意

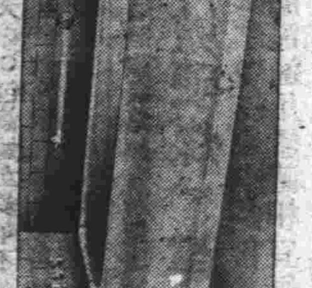

啟者本行經理美國柯樂爾名廠各種衛生器具如澡盆面盆恭桶便池樣式新奇堅固耐用並有暖汽應用之鑪片鍋鑪以及各種摩托車自行車大小五金門鎖漆油水泵無不應有盡有到有大批現貨定價極廉如蒙惠顧格外歡迎

本行開設天津法界大沽路一百十七號 電話南局一千二百十七號

英商謙順洋行謹啟

▲▲鄭秉梓子

歷任仕途、道遊津京、精通命學、博有微名、茲爲門人知、潤格特廉、委批八字、請照下列潤資郵寄本報、第三十九號信箱、越日即班回件、空函恕不答覆、此啟、

詳批一元 細批五元 草批四角 斷易兩角 本埠附郵票一分外埠四分

馮氏一丸斷癮之救苦金丹

[illegible]

璧克汽車廣告◀

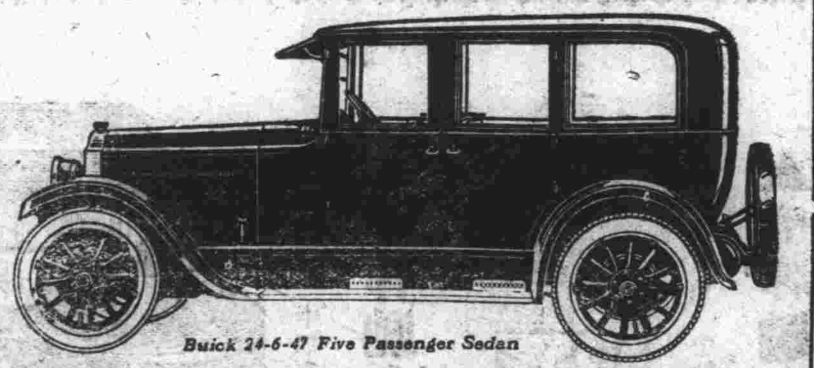

啟者敝行經理美國璧克汽車曾經美國汽車展覽會考取六次第一是車之優點不言而知今將一九二七年特別改良各式汽車提前運津陳列本行賜顧諸君請駕臨參觀無任歡迎

天津英中街美商亨茂洋行啟 電話南局一八四七

同胞脫離苦海 四時均可戒除

戒烟靈藥

鴉片為害盡人者知雖欲脫離恨無良方誠為終身慽事本醫驗此經年研究始克製成業蒙　譽廳化驗註冊毫無毒質各省拒毒會試用確實靈驗善戒鴉片烟癮嗎啡金丹之毒此藥純係解癮性質吸烟服藥照常辦公兩星期完全斷盡除根並無疲倦遺精失眠吐瀉痛若仍如平日四時可戒百試百效服藥數日後於不知覺間見烟自厭精神煥發飲食驟增終身病疾擇之使去還我自由眞稱戒烟靈藥服法列下▲第一付服法服藥在吸烟以前吸烟幾次服藥亦幾次照常吸烟最要者每日大便一次其色甚黑小便其色甚黃即平日所聚於五癮烟毒烟滯由大小便排出服藥經六七日後烟即不想再吸▲第二付服法同上恐戒絕後身體稍弱速服此藥功能補氣養血强壯筋骨飲食增加精神絛復原狀服畢繼服第三付此藥能搜盡毒根日後永不再犯定價全料十五元▲外埠購藥加郵費四角寄上不悞

批發處北洋志新醫院寓天津蘆莊子信利馬車行西榮德里

金光明法會補誌

教義

●四諦淺說（慈雲薩埵）

佛教之目的、在轉迷開悟、更不待言、所謂迷者、淺言之、即不以眞理爲眞理、又以非眞理爲眞理・而所謂悟者・則正見眞理爲眞理也、今潛心觀察人生之眞相・則以苦者充滿矣・然而此苦何自來乎・以佛教觀之・此不過由吾人於過去世所作之業因、得此結果、然而此業又何自起乎、曰、起自昧於眞理之迷想、名此迷想曰惑、即因

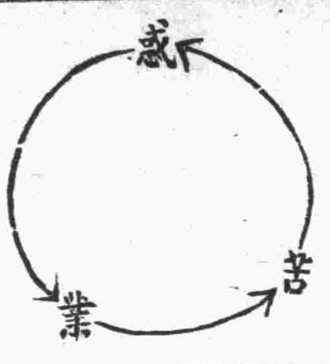

惑作業、因業受苦、於此苦痛之世界、倘不脫離迷想、作種種業時、未來必受其結果、而不得不感受苦痛、如是惑業苦三、循環不已、是名輪迴、曰輪迴者、狀其輾轉不止之狀態、然則如何始能脫離此苦、曰不外乎解脫生死、即斷滅迷想、如何始能斷滅迷想入於解脫生死之境界乎、曰不外乎修道、是即佛教之根本法輪、所謂四諦、諦者、婆沙論云、實義、眞義、如義、不顛倒義、無虛誑義、淺言之、即眞理之謂、所謂四諦、即四眞理、第一苦諦、苦謂三界六趣之苦報、第二集諦、集謂貪瞋等煩惱及善惡諸業、苦以逼惱爲義、示迷之結果、集以招聚爲義、示迷之原因、第三滅諦、滅謂涅槃、即悟之結果、第四道諦、道謂道品、即悟之原因、是故所謂四諦、不外明迷悟之因果

迷｛結果＝苦諦　原因＝集諦

悟｛結果＝滅諦　原因＝道諦

即苦集二諦者、觀察人生眞相之方法、而滅道二諦、其解脫方法也、

要聞

●白法師傳法記（續昨）

（次傳無量壽成就法、無量光成就法、另有印刷品分布、）師云、佛門修行、不外修福修慧、外而造像修廟、以及其他布施等種種功德、皆修福也、內而觀想誦持種種法門、即修慧也、福足慧足、則成佛矣、顯漸教修證、須經三大阿僧祇劫、（按三大祇劫者、十信位中屢進屢退、由信滿入住、歷十住十行十回向、至回向位滿、登初地時、爲第一阿僧祇劫、由初地至七地位滿、爲第二阿僧祇劫、由八地至佛地、爲第三阿僧祇劫、所謂闕行成佛、不應道理是也、然而三大祇劫、一念能越、華嚴教中、初發心時、便成正覺、入楞伽經言、初地即佛地、究竟有何次顯教之念劫圓融、與密教之即身成佛、二而不二、學者須善會通、）密教三密相應、可以即身成佛、所謂三密者、即身口意三業是也、如說三皈依、須合身口意以皈依、身行佛事、即身業皈依、口誦佛語、即口業皈依、心向佛道、即意業皈依、皈依三寶、（即佛法僧、）自佛出世　衆生乃知脫離生死之法、若不遇佛、凡夫永在輪迴之中、受生死苦、無有盡時、是以首當皈依佛、既皈依本師釋迦牟尼佛、亦皈依十方諸佛・法者・即佛所說八萬四千法門、法法皆可了生脫死、依法修行、是眞皈依、皈依法即皈依佛也、僧者、諸賢聖僧不待言矣、即凡夫出家受戒、無論所受爲菩薩十重四十八輕戒、比丘二百五十戒、沙彌十戒、皆僧也、在家之人、恭敬三寶・比丘喇嘛・是一家人、彼有不善、是彼罪業、在家人不宜說其過惡、（按梵網大戒、僧俗同遵、說四衆過、爲十重罪之一、誠學者所應知也、）既歸三寶、須行十善、十善業者、對十惡業而言、殺生、偷盜、邪淫、身三業也、妄言、綺語、惡口、兩舌、口四業也、貪欲、瞋恚、愚痴、意三業也、反之則爲十善、大乘勉之、今當更傳綠度母咒、咒曰、唵、達喇、都達喇、都喇、裟哈、師云、唵字淸淨三業、達喇者救八難也、都達喇者、度輪迴也、都喇裟哈、請佛加被我也、此咒大意如此、大乘務各虔持、至少每日早晚各誦七遍、切勿間斷、是爲至要、語畢、陳錫周復以己意爲衆申說、略謂法師是釋迦牟尼佛之代表、大乘以信佛而信喇嘛、則信喇嘛即是信佛、師之所言、務各謹記、師遂先爲各女衆灌頂、次爲男衆灌頂畢、大衆禮佛回向而退、時已夜十時矣、（已完）

叢載

●鄧繼椒女士生西事畧（續昨）　江陵鄧繼佺述

未逾時、楊謂已有二護法神臨孔如頂之上、又逾時楊忽起立直趨楊前、謂護法神教病人結印、余隨往揭被視之、仲妹已經結成臨命終時之手印、面貌轉和融、目左右瞬、含笑注視佛像、念至佛字氣絕、楊是時忙極、左右上下、環顧迴視、低語、不可解印起立、事後據並在各人耳畔、囑宜持緊念佛、不可放鬆、又在孔女士耳畔楊所述、孔頂上先來二神、繼又來二尊、即同移臨病人楊前、楊所以趨前往視、神正教妹結印、並扶其起、至手印結成、觀音大士及聖衆等二十六尊、已遙臨空際、妹手結印、腰際以下、均爲一團白雲繚繞・如穿裙然、破壁騰空、被接引而去、楊是時急呼已爲觀音菩薩接去、大衆咸向空遙拜、孔女士撫妹頂門火熱、停榻上二日一夜、至入殮時、始解其印、身體柔軟、面色如生、此皆侍扶諸人、共見共聞、毫無虛飾者也、特標述之、一以見佛法不可思議、佛法之密宗尤不可思議、二以見凡夫雖平日未經修持、但臨終正念分明、往生驗力堅強、亦能往生、佛經所云、不可以少善根福德因緣、得生彼國、果非虛語、三以見助緣斷不可少、此次非得諸善知識誦經念佛、及孔女士願往結印持咒、恐感應不能如是之速、四以見病人垂危、眷屬宜遵佛說、抑止悲慟、俟身冷全行冷透、暖識全行離去、方可舉哀、此次家慈先巳忍痛避居慧心菴、但據楊述、妹魂離軀時、於帳頂上尚微有留戀之狀、倘此時大衆環哭、亡者神識未泯、被其牽引、勢必又被纏落矣、今始知佛書所說、皆屬信而有徵、故敬述之、以爲已發心未發心者告、並誌之以謝諸善知識襄助之勞、秉以懇掌上二老悲思、據實直書、不加修飾、但願閱者增進信心、原不計文字之拙也、（已完）

記載

●喇嘛教源流考（懺華）（續）

(二)派別　喇嘛教、凡十八派、其中有力者、爲一紅衣派（舊派）二德行派一名黃衣派（新派）三略格右派、四黃土派、五宗喀派（以上準新派）五宗喀派、紅衣派爲根本宗派、禮阿閦佛、尤崇普賢菩薩、祀開祖蓮華、其教說、帶本教之色彩、僧徒多有妻、德行派、爲現今十八派中最有勢力之分派、如前所述、紅衣派規律頹廢時、阿提舍以持戒爲標幟、開喀丹巴派、繼而宗喀巴出、於其中開德行派、拜阿閦佛彌勒菩薩、承無着之法系、喀格右派爲準新派之一小分歧、自紅衣派分出、退於閑地、修淨行靜觀、黃土派、亦自紅衣派分出、拜阿閦佛、文殊菩薩、承龍樹之法系、尊信華嚴經、宗喀派亦自紅衣派分出、拜阿閦佛

(三)餘話　現今西藏之法王爲黃衣派之高僧、駐拉薩、名達賴喇嘛、其次、駐拉薩西南三百餘里之札什倫布、名班禪喇嘛、（已完）

公佈

●法會道場捐欵列下

朱紫才一元　岑張氏一元
宋長福一元　岑吳氏一元
趙杏庠一元　趙德定一元
趙金剛香一元　趙金剛定一元
趙金剛心一元　陳鳳石一元
陸德貞一元　智　覺二元
吉秋舫一元　丁振之一元
曾十八一元　劉明姬一元
卓耀琳一元　劉子貞二元
方戴氏二元　方勁塵四元
葉舉虎五十元

雜餘

●總巡捕房破獲假鈔票機關

▲抄出每張五元之假鈔票共六千三百張及銅版等

▲拘獲朱連生金生黃兆其朱林氏黃錢氏及承印之美藝印刷所張春山鄒家福等解廨訂訊

上海總巡捕房特別機關華探目王長庚、偵悉有人在雲南路十五號海同春旅館四號房間內私藏假鈔票、希圖在市混售、前日稟明捕頭、協同探目蔣阿林、沈崇禮、梁寶生、包探涂岐山、孫少卿、及九十號西探長陶葛雷斯、密往拘獲杭州人朱連生、寧波人金生兩名、抄出花旗銀行每張五元之假鈔票十張、帶回捕房、供出假鈔票由住居唐家弄三百二十四號之楊某交給、中西探得供、即往唐家弄拘拿、而楊已聞風逃避、祇抄獲花旗銀行每張五元之假鈔票十五張、通商銀行每張五元之假鈔票三十五張、據楊妻稱、鈔票保寶山人黃兆其帶來、未幾黃兆其偕其婦甬人朱林氏到來、當被探員拿獲、由黃供出、尚有同黨匿迹梅家弄六十一號屋內、該探將黃與朱婦帶回捕房、一面會同該處警區、前往梅家弄續獲本邑人黃晉銓一名、帶入警區、轉解警察廳暫押、候公共公廨備文移提、該探等折回捕房、向黃兆其詰問又供出私造假鈔票機關設在閘北寶昌路四十五號、中西探遂往閘北協同該管五區警署偵探、前往拘獲瀏河婦人黃錢氏一口、抄出漢口中國銀行及上海花旗銀行通商銀行三家每張五元之假鈔票共六千三百張、每包一百張、並三種銅版大小二十三塊、一併提回捕房、據黃錢氏供稱、此項假鈔票、係北江西路七百三十號美藝印刷所承印、該探等又往抄獲印刷假票之各色顏料紙張及銅版一塊、當將店主丹陽人張春山、店夥鄒家福拘獲、連同抄出各物、帶入捕房、分別收押、昨晨解送公共公廨第一刑庭、即據華探目王長庚、西探長陶葛雷斯、次第投案稟明破獲情形、並稱被告黃晉銓一犯、現羈押於警察廳、請求公堂備文前往移提、並要求將北江西路美藝印刷所發封、隨將假鈔票及銅版等呈案、請爲改期訊核、經孫襄讞與義蘭副領事磋商之下、判被告等分別還押、候訂期研訊、並函請警廳將黃晉銓一名解廨徵訊、一面發封北江西路七百三十號美藝印刷所房屋生財等項、

●浦江中盜劫鷄鴨船

前日下午三時許、有在上海十六鋪成記鷄鴨行內做販夥之陳某、雇得帆船一艘、載鷄鴨兩籠、由南碼頭浦面開行至閔行鎮販賣、不料船至中途、突有盜船前來、跳上三盜、將鷄鴨二籠、及陳身邊之銀洋二十五元、暨衣服等、一併搶刧而去、搖船者大聲呼喊、被盜猛打一下、陳則埋頭傷氣、不得已折回本行、報告一切、迨至昨日始由該行主報告水巡捕房請緝、

漢文京津泰晤士報印

▲雙妹老牌潔白雪花膏

▲雙妹老牌軟筒雪花膏

質料精美　遠近皆知

加大每瓶七角五　大號四角　三號一角五　二號二角五　四號一角

▲雙妹老牌馳名茉莉霜

携帶利便　品物精良

大筒三角　小筒一角五

肌膚嫩滑　香氣襲人

加大七角五　大號四角　二號二角五　三號一角五

▲雙妹老牌爆拆香密水

爆拆塗抹　肌肉留香

大號四角　二號二角　三號一角　四號六分

總批發處開設河北大胡同　電話總局六百三

天津廣生行有限公司啓

各類小廣告

便宜居　晨早肉粥　接包飯餐　黃輝記　衛生鷄蓉熟麵　五味調和　衛生合適　沸水開沖　不煮可食　行旅應用　方便之極　送禮上珍　妙極妙極　如蒙光顧　價廉貨值

廣奇昌臘味　零售批發　價格相宜　寄售并　法界四號路四九號　暫借電話南局五

宴賓樓飯莊　雅座淸潔　招待週到　中西大菜　一概俱全　開設法界西開新新電影旁電話南局一千一百八十七號

宴瓊林飯莊　座位淸潔　菜色良精　點菜隨意　招待週到　開設法界三號路同德堂樓上　暫借電話南局二九九號

金菊園利記飯莊　包辦中西酒席應時小賣雅座寬潔招待週到特聘著名廚師巧製各式時菜鮮食魚生肉粥俱全　代售廣東林玉生丸　開設法租界中國旅館旁電話南局七百九十號

樂園　天祥市場三層樓上　電梯上下極爲方便　南北酒席　點心燒賣　各省名菜　飽餐茶食　中菜部　西菜部　英法大菜　公司常餐　五角七角五　一元三種

德順湧牛奶鋪　專售新鮮牛奶各種西式點心有益衛生精求潔淨內設雅座招待週到男女均可入座地方格外淸淨定價無不公道如蒙駕臨嘗試定知言非謬也　惠顧請設在法界馬家樓路東

東盛榮廣貨莊廣告　本號專辦港粵應時烤臘味臘鴨各式點心鮑魚龍鳳禮餅一概俱全雜貨鮮菓等自製燒　開設法界四號路電話南局二五七號

麗章照相放大　兼售膠捲藥料鏡架　代客冲印　價目克已　本館開設法界梨棧　電話南局一九二五

廣連豐　本號自運洋廣雜貨呂宋烟捲各式海味罐頭自製奇巧臘味厚膠刨花發行　設在法租界三號路

永昌隆　自運洋廣雜貨鹹魚海味厚膠刨花新門紅茶香草生髮頭油巧製臘味香腸板鴨經理香山蠔油陳皮梅欖一概批發舖在法界三號路

飯店生財廉價召盤　茲有某飯店坐落法界熱鬧之區開辦數月營業甚盛因本主人有事回南無意經營願將飯店新製一切生財連同大菜間應用各種器皿廉價召盤如盤價一次不能交足可覓妥實舖保分期交付合意者速至法界六號路第一百三十一號門牌接洽遲恐弗及

廣興居廣告　本號開設天津五十餘年專釀玫瑰露五加皮史國公各種露酒藥酒等運往歐美南行港粵申江一獲銷售極蒙各界嘉許並蒙上海天津總商會陳列售品展覽會審查證明確係醇釀之品頒給最優等獎章在案無任榮幸倘蒙各界光顧批發零沽或代經理無不格外歡迎並祈認明本號商標雙獅爲記庶不致魚目混珠是爲至荷　舖設在英租界戈登路門牌三十三號電話南局一五一八

女界理髮諸君鑒　啟者本所今爲便利女界理髮起見特由歐美聘來女理髮技師無論何種頭式皆能修理

所內一切傢器無無不講求淸潔既適於衛生而價目尤爲便宜各界士女盍興乎來　英界中街花園對面一百九十三號克士提來娜女子理髮所啟

倪源記呢絨西服莊

自運歐美各種呢絨西裝零件精製時式洋服大氅雨衣代售美國領帶大王出品精美領帶領結及國貨ABC各式汗衫本號並附設華美源記西法洗染公司設天津法界光明社對過電話南一六零一

▲膠隨波照相館廣告

本館開設英租界中街一百七十七號適與英工部局對過本館照相機器最爲完備配光最爲適合佈景最爲佳妙放大最爲眞切如各界人士請前來參觀方知言之不謬也　六寸相片三張價洋三元

▲感醫謝名

河南李隱園先生湑附頁生太醫院院長李芝農先生之姪孫也夙慧天成家學克紹精於醫理尤擅針法乃者懸壺都門聲名噪甚嗣應本埠人士請求來津雖爲時無多而所治疑難諸症以數十百計如白喉吐血瘰癧久痔眼脫欲出腹中塊積霍亂瀕危驚風已殆積年崩帶半身不遂等危難之症人皆束手一經先生治療或施以針灸或投以方劑莫不應手奏效有口皆碑眞神乎技矣鄙人等多身受其惠第恐先生妙手婆心湮而弗彰用特表而出藉之使病者知所問津焉

▲時間　門診　上午八時至十二時　下午一點至五點　大洋四角　貧者不計　出診　一元　大洋一元二角　租界及　鍼灸　兩元　早晚加倍

地址　河北四馬路仁田西里九十四號

高杏舫　王蔭蓀　李筱泉　李子生　華〃〃　陳迪岩　馮石如　吳蔭喬　李岐山　區瀛生　全啟

格言

寅年勿吃卯年粮、(吉福生)

無需之物、雖賤勿購、(吉福生)

驕慢之害、甚於饑寒、(吉福生)

凡事遲慢中有多少好境界、出言亦然、(韓瑞芝)

快哉亭投稿簡章

(一)本亭歡迎投稿、惟分有酬與無酬兩種、有酬者爲小說筆記譜文書片等類、無酬者爲詩文劇評影評戲曲等類、(一)小說酬金每千字分三元二元一元三種、書片酬金如名人名勝時事美術名優名妓等、皆按張酌奉酬・特佳者加倍・諷畫每張五角特佳者一元(一)投稿者須書名受酬不受酬字樣、(一)凡不錄取之稿件・如須寄回者・須先行聲明・並附郵票・以便照寄・惟以一個月爲限・過期作廢、(一)投稿須於函面註明快哉亭投稿部收、並詳書姓名住址加蓋圖章・及自加圈點・(一)所投之稿如查有抄襲等事即將酬金一取銷、(一)酬金概於每月陽曆一日發給、投稿者須署名蓋章、向本報會計部領取、逾三月不領、即將酬金註銷、

小言

盪髮之災　(隱之)

本報昨載北京女師大學生楊廖兩女士。因用火酒盪髮。失愼延燒。致遭焦頭爛額之慘。固屬可憐。然亦兩女士自取之咎。女子愛好修飾。雖根天性。惟以效時髦之行爲。如盪髮等事。則大可不必。況女學生讀書明理。何必取法於悅人之娼妓耶。不特此也。近來婦女衣服。奇而且妖。衣短至不掩其臂。窄且高突其乳。褲則露脛。襪則露足。自以爲美。適形其醜。謂之服妖。誰曰不宜。女學生將來爲國民之母。聞近亦有倣效此項服裝者。殊可嘆也。楊廖兩女士。既喜盪髮。其服裝必趨時可知。以此而罹剝膚之災。謂之咎由自取。非過也。此可爲愛時髦之女學生當頭棒喝。

詩壇

讀幼梅姻丈涼夕不寐詩因賦一律　(桂從周)

快讀琅玕句、深醇舌本香、施松蘿有託、掛劍我同傷、(雨樓寄廬相繼逝世、感懷舊雨、與幼丈正同、)遯世功名薄、催人歲月忙、城南招飲日、強起作詩狂、

再次栩樓先生元韻　(前人)

俗塵不染身清健、龍馬精神分外加、能解虛心惟種竹、祇因養性且栽花、詩成嘯傲稱高調、學有淵源是世家、沽水隱居眞自在、閒看鷗鳥宿汀沙、

初冬夜雨(丙寅)　(張玉裁)

終宵肺渴欲生塵、漆黑庭隅雨似緡、獨倚短檠書細字、白頭黃葉雨酸辛、(司空曙有雨中黃葉樹燈下白頭人之句)

丙寅初冬辱荷王逸塘先生寵召賦此誌謝　(前人)

未謀一面眼垂青、盛德如公未易名、舉國騷然如鼎沸、吾儕何必以詩鳴、粃糠麗垢供陶鑄、一飯千金有重輕、(謂招飲事)技擅雕蟲殊自媿、況聞出處爲蒼生、

詞壇

菩薩蠻(題悄立懷人圖)　(桂從周)

去年歡聚吟香閣、丁寧莫負梅開約、閣上梅花開、意中人未來、梅花開又落、鎮日費思索、悄立綺窗前、劇憐望眼穿、

詩話

玄朗上人

雲溪子昔遊西霞峯、厥氣方壯、嘗遇玄朗上人者、乃南泉禪宗普願太師之嗣孫也、南泉之德業、諸佛之支體、維三藏云、即心是佛、非心是道、非心非道、非道非心、離道離心、即是一眞、大師句云、心不是佛、智不是道、其心有善惡、智有利鈍、心智兩非、名爲究竟、南泉既逝、崔行儉員外爲之銘曰、百骸俱散、一物常靈、釋徒俱服其簡妙也、朗公或遇高才上智者、則論六度迷津、三明啟道、此滅彼往、無槃絕辱也、或有愚士昧學之流、欲其開悟、則吟以王梵志詩、梵志者、生於西域林木之上、因以梵志爲名、其言雖鄙、其理歸眞、所謂歸眞悟道、徇俗乖眞也、其詩曰、歎誑得錢君莫羨、得了却是輸他便、來往報答甚分明、只是換頭不換面、又曰、天公未生我、冥冥無所知、天公忽生我、生我復何爲、無衣遣我寒、無食令我饑、還爾天公我、還我未生時、又曰、我肉衆生肉、形殊性不殊、元同一性命、只是別形軀、苦痛教他死、將來作己須、莫教閻老斷、自想意何如、又曰、多置莊田廣修宅、西鄰買盡猶嫌窄、雕墻峻宇無歇時、幾日能爲宅中客、造作莊田猶未已、堂上哭聲身已死、哭人盡是分錢人、口哭元來心裏喜、又曰、粗行出家兒、心中未平實、貧齋行則遲、富齋行則疾、貪他油煮餡、愛若波羅蜜、飽食不知慚、受罪無休日、又曰、不願大大富、不願大大貧、昨日了今日、今日了明晨、所願只如此、眞成上上人、又曰、良田收百頃、兄弟猶工商、却是成憂惱、珠玉虛滿堂、滿堂何所用、妻兒日夜忙、行坐聞人死、不解暫思量、貧兒二畝地、乾枯十樹桑、桑下種粟麥、四時供父娘、圖謀未入手、祇是願饑荒、結得百家怨、此身受終殃、又曰、本是屙屎袋、強將脂粉擦、凡人無所識、喚作一團花、相牽入地獄、此最是寃家、又曰、生時不共作榮華、死後隨車強叫喚、齊頭送到墓門回、分了錢財各自散、又曰、衆生頭兀兀、常住無明窟、心裏惟欺瞞、口中佯念佛、世無百年人、擬作千年調、打鐵作門關、鬼見拍手笑、家有梵志詩、生死免入獄、不論有益事、且得耳根熟、白紙書屏風、客來卽與讀、空飯手捻鹽、亦勝設酒肉、勸君莫殺命、背面被生嗔、吃他他吃汝、輪迴作主人、又曰、照面不用鏡、布施不須財、端坐念眞相、此便是如來、大皮裹大樹、小皮裹小木、生兒不用多、了事一個足、省得分田宅、無人橫煎蹙、但行平等心、天亦念孤獨、我身雖孤獨、未死心懷慮、家有五男兒、哭我無所據、哭我我不聞、不哭我亦去、無常忽到來、知身任何處、又曰、世間何物貴、無價是詩書、了了說仁義、愚夫却不知、深房禁婢妾、對客誇妻兒、青石梵行路、未知身死時、

筆記

郵票殺人記　(雲門)

刀可以殺人、槍炮可以殺人、電氣亦可以殺人、殺人之器、至今日而更多矣、但從未聞區區之郵票可以殺人也、今郵票居然能殺人、豈非怪事、然則茲編所紀、非郵票之眞能直接殺人、乃郵票之間接殺人、換言之、卽爲郵票而身死者也、今記其顛末、以供同好、事雖平淡無曲折、第其致死之由、大可爲青年人借鏡、任君、粵人、能言普通語、每當課餘、散步河濱、與之談粵中景物、意甚得焉、於幾次談話中、得其友某君之一段可歌可泣之事實、此事實、因郵票而死者也、先是某君自粵來滬、肄業於某中學、平日醉心歐化、一切新知識及解放之之書報、無不流覽、開口自由、閉口戀愛、與朋儕中、咸謂男女社交之事、均目之爲新人物、彼亦栩栩然自鳴得意也、某年、得同鄉之介紹、與某女士相識、各自心許、遂締交焉、日後校中放假、各自歸里、歸里前數日、把語於某處、約定今後通信之方法、於此討論通信方法之中、有一事可紀、此可舉之事實、即由於某君平日心醉歐化多閱書報之結果也、此事者何、即信封上所黏之郵票是也、票之如何貼法、吾國人素不講究、東西洋之青年男女、巳早有所發明、目之爲情人通信之必須知之事項、於是有『情書郵票譜』及『郵票在書信上所具之功用』等等著作出現、若某君者、凡是類作品、均已熟記、夫郵票之如何貼法、與郵票所貼之地位、在二人間之情感疏密、大有關係、正貼者表示什麼、橫貼者表示什麼、貼在左角或右角者表示什麼、貼在反面者表示什麼、格式繁多、不勝縷述、其中最重要者、厥惟二端、即郵票之倒貼、與貼在信封反面之黏漿處是也、(大概指西式信封)蓋前者表示親愛而希望回信、後者表示不與回信而絕交也、某君即以此二端、再三與女士言、女士亦會其意、分別以後、兩方魚雁往返、竟無虛日、孰料時近開學、某君忽以病死聞矣、初則不知其因何病而逝、繼則於渠家中探得一二、只云雖死前十餘日、收到該女士之信後、即恍然若失、奄奄病矣、藥石無靈、竟至不起、但家人祇知其爲女士之信而死、不知其爲女士之信之所以死也、當時任君亦不之悉、後來遇某女士、蓋亦同鄉也、見女士面容憔悴、消瘦異常、眉間若不勝其悲者、任君以某君之死、女士曰、我早已知之矣、宅之死、我實害之、蓋即死於我一信上之郵票●任君詫甚●詰之、女士曰、當臨別之時、曾約定郵票之如何貼法、以表明各人之情態、初則往來甚密、及至某日、宅來一信、照例應即覆去、因病遂遲四五日、不料宅之信又來矣、不得已於病魔纏綿間、就枕草一書、命僕往寄、信既發、我始憬然悟、蓋郵票未貼、而僕人爲我代貼、不知如何貼法、後訊諸僕人、彼亦已忘懷、隔數日覆書不、疑焉、復等數日、覆書仍不至、於是勉強作一書、預備寄去、不意信未發而宅之噩耗已傳來矣、嗚呼痛哉、我乃乘輪至宅家、訊家人如何病宅、家人亦咿唔其語、但言卽爲小姐之一封書、我乃於其書桌上檢得該信、細視之、郵票裏貼在信封反面之黏漿處也、我乃大慟、爲我而不病、或病而不遲四五日復、郵票雖如是貼法、恐亦不至如此、余遲四五日而覆、宅在此四五日之猶豫期間、必疑我有他故也、即退而言之、我於發覺之時、或在等彼回信之際、再發一信、宅亦未必致死、是故宅之死、我實害之、言未已、而淚已涔涔下矣、任君爲之惋惜、即女士亦爲之惋惜不止、雪門曰、若某君者、雖死於區區之一郵票、其實死於平日之醉心歐化、其事可憫、其人亦大愚矣、世之醉心歐化之青年男女、願共鑒諸、

情天刦　一四六　(著者恭弟)

日。今夜大雪。明日一定大晴。但雪霽之餘。泥濘載道。未能策馬游山。大是憾事。俺昨日說皇陵所在。此爲塞外禁地。有守陵大臣監守之。等閒過往客商。不敢越雷池一步。况我輩落草爲寇。與彼官吏。恰成反對。之戒吾妹有意觀之。大是難事。九格格失望曰。然則當如何。彼徐徐嚥下鹿肉。再進一巵酒。酒半酣矣。慷慨作色曰。妹既欲之。敢不惟命。惟稍需一兩日。待俺秘密探聽。必有以報妹。九格格及少女齊聲曰。游覽本屬閒事。冒險且可不必。崑崙奴哼之以鼻。似不以爲然者。少女赧然曰。君既富於冒險。吾妹又篤於嗜奇。可謂無獨有偶。君必當玉成其事。毋令有約不到。青山笑人也。是夕盡歡而散。至第三日。崑崙奴忽來報曰。遊皇陵一役。今可如願相償矣。九格格曰。何說。曰。余專人探聽。知守陵大臣。爲余之父執。余父任都統時。曾提拔彼爲八旂包衣佐領。余初到是間。彼由京調任科爾沁。曾託人央我作保鏢。保全伊一家生命財產。余兩代有恩於彼。以此之故。余以參觀皇陵一事。向彼請求。彼已許之矣。言次。從靴內探取一公文。三數張憑券。公文並聲余後日爲祭堂子之期。斯爲皇陵大祀典。一歲兩舉行云云。格格喜出望外。深贊崑崙奴辦事得手。一轉眼間。便是後天之期。是日與祭昭君不同。一切車馬僕從。頗爲煊赫。當先一馬爲山寨前鋒。次爲九格格。乘一華美之馬車。少女與之同乘。又次爲崑崙奴。又次爲女青衣。兩旁夾以軍隊。另舁祭品一箱。以駱駝背之。從

短篇小說　蒲葵扇　(四)

盡結舊案、君能得我公卵翼、同宿數宵、或藉以免、亦未可料、此僕洩天地之秘、深有罪愆、明晨亦將他適矣、盧聞此語、深信弗疑、及陳公退食、卽號泣乞救、公詰之、乃具以告、公以諮龐、龐對曰、公之福德、不難庇覆此人、濟與弗濟請從之、公亦慨允、命人移臥具於盧室、與之對奕、直至夜分始寢、果無一事、卽鬼聲亦不復聞達旦而起、階頭砌畔、嚴有繩索痕、侍者皆以爲異、及公出、龐卽承迎、將辭歸邵武、公留之、堅不受命、不得已而餞之衙齋、臨別、龐語盧曰、臘此兩夕、君亦切弗自誤、盧敬諾、龐遂遄發、乃公至次夕、手談既倦、因與盧坐語、夜半將眠、侍者亦多偷安、俄聞簾鉤微動、公固有戒心、亟覷之、則黑氣兩團、恍若淡霧、森森然直衝臥內、竪人毛髮、視盧已木坐如痴、公駭然、厲聲訶逐、其氣頓斂、彷彿如人、侍者皆見之、則一男一女、年約十六七、分跪於公之坐側、公未及詢、女卽稟白曰、蒲葵扇一案、公亦嘗洞鑒其寃、今盧某旣罪無可逭、請公出此戶、勿庇凶人、反使震公左右、公時已氣餒、強詰其名、則某紳子女者是也、公乃徐曰、其命矣夫、遂起而趨出、盧雖迷惘、猶思挽留、公以更衣辭之、亟返內署、少頃、使人覘之、則傳報曰、盧先生已長逝矣、公益震懾、不敢復履其室、惟命紀綱、以衣衾斂之、已而詢其死狀、則長跪中庭、宛如向人乞命者、且口鼻有血痕、及殮、而膝猶未伸、筋骸拘攣、遂拳曲而納於櫬、馳書浙右、召其眷屬厚賻之、令載以歸、然在公已如失左右手矣、幸卽報陞方伯、倉卒離任、復遺龐於途、公知其異、(未完)

雜記

太原周生

太原諸生杜有美、富於藏書、家有書樓、同邑周生韋生、皆名下士也●時相過從●借讀墳典、或就書樓下榻焉、會杜婚於盧氏、盧其姑表親也、女字慧娟、與生同歲、襁褓即相習、嘗易乳以哺、及長、遂訂婚媾、吉期、周與韋俱來賀、周私戲謂韋曰、聞有美之求婚於盧也、盧翁頗固執、堅以姑表不可訂婚爲詞、於是兩小皆相思成病、不知費幾許週折、始成好事、今夕定情、不知若何狀況、吾當竊偵之、以爲一笑助也、韋應之、周之爲是言也、杜實於屏後聞之、不覺竊笑、及夕、賓客既散、杜解衣將就寢、忽憶日間周言、疑其必在書樓也、喜青廬卽在樓下、遂卽短衣摸索登樓、將窺之、見一人憑欄凝眺、謂必周生矣、躡至其後、以雙手掩其目、其人遽返身、以手力握杜吭、須臾氣絕、昏不知人、慧娟之嫁也、方謂今夕良人、正不知作幾許溫存矣、忽見杜短衣登樓、不知其意、爰命婢媼出具湯沐、將更衣、忽見一人忽忽入房、其衣履儼然杜也、遽滅燭擁之、即登床、慧娟駭極、默念杜夙溫文、何忽狂暴乃爾、力拒之、其人即攫取釵釧、時婢媼取得蘭湯至、慧娟呼燭、其人即狂奔奪門去、衆大疑怪、俄又聞樓上呻吟聲、使媼登樓燭之、則杜裸臥地上、呻吟其聲也、僉驚駭、扶掖而下、灌救竟夜、始能言、具道昨日周生所言、及夜來事、且曰、吾被握悶絕、及醒、已不知何時、自顧已裸、始知其褫我衣袴以去也、慧娟亦述夜來事、相對詫嘆、謂周名下士、所爲乃如此、幸未被汚、不欲多事、遂隱忍之、初周之爲是言也、本無心之戲言、及夜飲大醉、嘔吐狼藉、盡汚外衣、衆爲脫之、扶之臥書室中、韋見周醉、遂自去、客已盡散、自顧汚衣、大難爲情、即着短衣、乘夜踉蹌去、閽者請言於主人、暫假外衣、周言不必、不顧遂行、及明、言於主人、杜證於閽者之言、僉信爲周之所爲矣、三朝、慧娟歸寗、偶言其事於母、爲盧翁所聞、怒曰、名下士所爲固如是耶、逼杜訟之官、以盜賊而冒名士、不懲之、斯文掃地矣、杜以友誼故、仍忍之、盧怒、遂自具詞、控於邑宰、幸夙與周生善、閱詞大驚、召周至、示之、周大駭曰、某雖不才、何至如此、惟明公察之、宰亦信其無此事、慰而遣之、歸使人諷盧翁息訟、盧益怒曰、若左袒周某、吾當上控也、宰聞之、殊悒悒、偶以語幕客、客思良久、曰、此人易明白、亦値得怏怏耶、宰急問計、客曰、無論是否周生所爲、此人既握絕杜生而褫其衣、則其人之衣、必棄諸樓上無疑矣、搜得此衣、眞僞判而罪人得矣、宰大悅、即命駕至杜家、使人登樓窮搜之、得衣裾於書幮之下、衣袋中且有招賭信一紙、所招者、曰阿笨、卽問阿笨何人、有知者否、杜曰、此生乳母之子、飲博無賴、久巳去矣、呼乳媼至、問之、則曰、老婦承主人厚恩、哺少主長、仍留役於此、不肖子時來望老婦、以其博酒賭錢、主人久絕之、戒閽人毋令入宅、此衣或其前此所遺也、宰曰、此信即吉期之日所作、標識燎然、必此人無疑矣、急捕之、已亡去、獲之於鄰邑、鞫之、自承被主人放逐、頗致怨懟、屢負博、則思試其胠篋之技於主人之家、奈閽者拒之嚴、無隙可乘也、主人迎娶日、彩輿及門、乃得混以入、圖竊以爲博資、詎主人至、意必知我之爲盜而捕我也、故握之以求自脫、不圖用力猛、竟至於絕、罔褫其衣而被之以入新婦房、何意、則頓首稱死罪、曰、慧姑未作新婦時、即常來主人家、小人瞰其美久矣、意有所圖、不遂、故僅攫釵釧以遁耳、宰大怒、盡法以痛繩之、周生之寃以白、

古鑑

王大師

天臺王璵如大師、諱立毅、領萬歷丙午鄉薦、授新淦令、幼受殺盜淫忘四戒、後以實官而廢、戊午入覲、舟泊蕪湖、夜夢二人持符攝至一殿、殿有一王、二官側坐、王即呼名叱曰、汝命該盡於丙辰八月、所以延至今者、齋戒力也、汝奈何棄之、語畢命取簿以示、見名下年月皆有註、至丙辰八月輒空之、王覽畢、叩頭謝曰、居官勢不得不爾、王曰、是固然、奈陽算盡何、命驅入獄、即有獰狄鬼來、若捽縛之狀、左官立起爲之請曰、試取破戒後事補之、須臾拾兩大箱至、皆令新淦案宗也、(未完)

俳優軼事

老奸巨滑之王洪壽　(睦公)

(續)王洪壽之以怨報德、趙春庭之開門揖盜、雖屬咎由自取、其不平孰甚焉、後三年、新劇場南洋第一台、歌舞台、皆請洪壽爲總管、三家皆一敗塗地、王雖向人言其貧窘、而上海格致書院東首、既新置住宅一所、又添辦全副行頭、手內積蓄、不問可知、果誰欺、欺天乎、(已完)

馮春航之豪興　(嘯廬)

春航姓馮、名子和、受業於牛氏之門、復爲夏月珊弟子、人因名之曰小牛、十餘年前、蜚聲蘇滬、執南方旦角之牛耳、紅氍毹上、貞靜幽嫻輕顰淺笑、令人之意也消、早經人刊印專集行世、年來身軀日肥、扮相臃腫、致爲杭人所閧、返滬搭第一台、千六包銀、遂一跌而爲八百、唱做亦大不如前、懶惰敷衍、甚至醉酒銜杯、牢途落地、後入新舞台、稍肯用力、與夏月珊演梅龍鎮陰陽河等劇、尚有可取、扮就是我之皮冰、仍不足觀、與毛韻珂較、判若天壤、滬上劇界、因名之曰千六頭面孔、然其豪爽之處、頗有足資談助者、當在鄂省漢大舞台演劇時、班中人戲以宴飲爲請、嬲之再四、毅然曰諾、遂命一跟包往某番菜館、囑其暫遲收市、劇場散後、有人來此宴客、(未完)

神壇鸞諭

北極玄天眞武上帝降諭

（丙寅正月初三日）　（榮陽子記）

坐寶殿、觀四方、大亂相連、
嘆中央、無人主、妖魔當權、
牛魔王、難輭禁、尙欲蟬聯、
飛馬王、走京師、暗用機玄、
吳道子、施百法、難越慈船、
孫悟空、通西域、避火山前、
張果老、點金法、廣結後援、
唐三郎、取番經、玄中又玄、
趙子龍、震山河、虎冲後園、
閻婆嬉、使毒計、火燒眼前、
李鐵拐、背葫蘆、出作仲連、
張天師、顯奇能、尙欠人緣、
黎山母、坐牯巔、觀看花船、
岳武穆、戰四方、列祠稱賢、
小行者、身不空、洞中安眠、
此乃係、一盤事、專看今年、
到時候、風雲會、另有妙玄、
諭至此、細參悟、下次再言、

小說

慘情小說 **蓮湖怨**（續）（夢蕉）

秋矣、景象悲悽、在夜尤甚、草木凋槁、風振樹杪、落葉紛飛、聲如鬼泣、月遇黑雲、時隱時顯、謝紳在書室、開窗望湖畔、似有人影、疑爲鬼物、不敢聲、定神而視、知爲其女與甥共坐石磴、若有所訴、怒欲呼、遽中止、謂不如靜聽之、然二人相對、久不發語、中疑鬼益甚、殊不知霞珠與雅生二人於今夕會晤、胸中各懷悲怨、雖語多、不知從何說起也、久之、乃聞雅生囁嚅曰、今夕我約妹來此、有言相告、以爲離別之紀念、霞珠失聲曰、雅哥欲行耶、生即續曰、我自來妹家、受恩殊多、無以爲報、慙愧滋深、且舅父担負甚重、我何可更爲舅累、欲行者久矣、而又留戀者、第不能舍妹耳、昨日舅會限吾於三日內即行、吾明日行矣、他日倘有得志之秋、再圖團聚、吾行無苦、願霞妹自珍攝、斷勿因我而悲、語至此若斷若續、霞珠泣曰、哥胡言此、妹心碎矣、妹無哥、無以爲歡、哥不聞吾父將嫁我與一傖荒耶、有哥在、尚堪自慰、雅哥一去、妹益無聊、今老父迫哥行、妹當以死力爭之、果不成者、奪從哥行耳、或以死繼、謝紳聞其女言至此、吐舌不能收、霞珠爛熳天眞、平日與雅生相接、未露絲毫愛情、今則不禁堅執雅生之手、泣曰、惟哥爲我一生之至友、今爾我當聯合心坎爲一、願終身無一別字、以後甘苦、唯天所命也、遂倒雅生之懷而哭、雅生曰、妹勿哭、哭則吾心滋痛、霞珠曰、妹可勿哭、哥亦當勿行、此時秋風斗起、吹送一縷黑雲、直籠月上、月色黯然矣、謝紳聞語後、細思其事、謂其女對其甥設誓如此、則我得利之機、將立毀矣、遂大索枯腸、以思對付之法、不得、乃於次日詢李仁、李仁獻至毒之計、謝紳曰、無乃太酷、李仁曰、然不行亦可、謝紳曰、雖然吾不顧、必行之、

明日雅生之末日至矣、心中焦慵、有如死囚臨刑者然、忽見其舅和藹逾常、謂己曰、雅生恕我、爾可勿行、昨日我唐突、被酒耳、乃執雅生手、作摯愛狀、同至雅生室、舉目四矚、乃曰此室陰而濕、不適於衞生、汝可移床吾書室、如懼岑寂者、李仁能伴汝、乃呼李仁、李仁至曰、居停呼我何爲、謝紳曰、請公子移此床往東廂書室、夜間若亦宿彼間以伴之、李仁諾、雅生者、誠實童也、因此頗感其舅、雅生遷居書室後四日、每晨輒徘徊湖畔、作深思、而霞珠之寢樓、與書室作斜對、啟窗下瞰、能見全室、是日霞珠臨窗、乃不見雅生、但見李仁以水洗滌其床席甚勤、霞珠異之、遂下樓造書室、問曰、雅哥在乎、李仁倉皇答曰否、既又轉其詞曰、彼早起忽忽出外、不知何往、霞珠詫曰渠出有所挾否、李仁曰、似有所挾、我當時睡眼朦朧、視未清晰、霞珠嘆曰、然則行矣、自念前已允我勿行、胡今不告而去、抑恐以實告我、而我梗其行耶、當此北風多厲、雅哥一無長物、不受寒乎、豈吾父又下逐客令耶、乃直造父室問曰、阿父、會命雅哥行耶、謝紳答曰否、但伊昨日會告我將行、言其戚招之去也、乃出書授女、霞珠讀曰、雅生青覽、來書已悉、任受盡苦況、吾已集之、吾任可即日來此、此間百物皆備、毋須攜物來、此復、謝紳曰、霞兒汝不觀書中受盡苦況四字、吾家待彼亦不薄、彼不言恩、反言若此、此等孺子、就有心肝耶、今彼去我家少一厭物、亦佳、第彼行以秘、殊可恨耳、霞珠頓面白如紙、掩面而出、謝紳竊幸其女不疑、乃作狂笑、以鳴得意、當雅生失蹤之前夕、霞珠私念其父對待雅生素酷、何遽改以前之刻虐、而施以慈惠、不勝駭惑、今又有此事、更足致疑、星夜入夢、似孑身獨行湖畔、足不履地而飛、飄舉似燕、舉首望天、月色淡然、飛雲作灰色如輕綃、忽念如此良夜、何不邀雅哥同遊、乃沿湖覓之、不得、殊怏怏、忽浮雲四散、月色燦然、斗聞有哀號之聲、發自湖心曰、霞妹救我、霞珠駭極、注視、則見雅生容色慘白、划水思泅、爲狀甚苦、既而力竭乃沉入水中、霞珠似己身亦已躍入湖心、滅頂而醒、嗟乎、妖夢其有徵乎、則是雅生以溺死耳、

一日、謝紳宴客於書室、室中陳設皆類古物、入室寂然、如臨幽宮、上席客、爲一五十許之老人、即錢紳是也、次席居一妙年之女郎、淚被其頰、主席則謝紳、與會甚高、醜態百出、以媚錢紳、霞珠之侍席、本非自願、爲父強迫不得不出耳、既出、見錢紳尙不審已、心亦稍安、惟目覩其父卑陋之態、不覺悲憤交集、謝紳見錢紳無歡、乃請狂飲、已雖泥醉、仍鯨吸不止、及後神志昏迷、狂跳如風人、口中喃喃囈客不已、錢紳見勢劣、即起走、霞珠大駭、急扶就旁榻臥、謝紳口仍喃喃不知所云、忽又大嘔、霞珠喚婢以湯進、謝紳得湯、稍蘇而睡、霞珠以絨氈覆之、親侍其旁、爭於深夜、時謝紳妻已於前月與謝紳鬨、負氣歸母家去矣、（未完）

我國歷史所載古人事蹟足爲後世法戒者甚多、茲特從各處搜羅古人遺像刊製成圖逐日登之報端、俾閱者引以爲鑑、庶于世道不無人心小補云爾、

歐陽文忠公

瑣談

●**狗家庭**（劉蟄叟）

二牛既得溫飽、漸從諸無賴博、負則竊衣物以償、嫗怒、屏居耳舍、非奉命不得入中堂、二牛稍稍斂迹、一日、嫗往德勝門外省戚串、見一獰丐繫黑犬赴屠肆、犬見肆壁懸狗肉累累、知就死所、掣索反奔、丐折樹枝力鞭之、嫗憐而駐視、犬伏地不起、仰首哀嗥、嫗心動、以二千錢贖犬歸、飼以美食、日漸馴擾、毛豐而色澤、呼曰黑獅、則搖尾歡躍、狀若乳嬰之戀母、二牛諷曰、米値昂、母胡以之豢犬、嫗恚曰、我畜此防家賊、汝不懌耶、二牛知刺其前事、愈惡黑獅、恒蹈隙撻犬、犬亦仇視二牛焉、嫗偶就鄰母閑話、忽聞黑獅狂吠、疑有惡丐至、忽遽馳歸、見二牛持巨挺撲狗、黑獅項毛倒豎、露齒呼嘯、若欲甘心少主者、嫗奪挺叱曰汝欲死吾犬乎、二牛以首觸母曰、吾償狗命耳、嫗奔出鳴警、遂逐二牛、黑獅依依主母、跬步不離、嫗或入市購物、則留黑獅守戶、無論誰何、不得越雷池一步、鄰舍亦相戒毋犯獅威、一日、嫗往狗肆、得一哈叭狗、長不盈尺、字曰小花、語黑獅曰、此汝弟也、獅搖尾微呻、偏舐小花、媚其主母、冬夜嫗以獨眠足冷、使小花壓被、黑獅蜷臥榻下、狀若司更、嫗謂鄰母曰、吾得二犬爲伴、勝劣子多矣、會院牆偶坍、雪盛未遑修葺、夜使黑獅臥缺口、防宵人闌入、數夕無事、良喜、某夜忽聞人狗沸騰、哀呼甚慘、懵朧摸索、小花亦杳、急起籠燭趨視、見一人煤屑塗面、倒地呻吟、右手握短刃、血痕縷縷、黑獅力嚙其脛、齒深沒骨、犬項有刃傷數處、積血成窪、更視小花、則仰嚙其人喉際、懸繫如鈴、駭極大聲呼救、四鄰紛集、警察亦聞聲至、力拭傷人僞面、則二牛也、氣息僅屬、自承挾刃圖竊不諱、舁入警署、逾夕遂絕、而二犬受傷力盡、與之同死、嫗大痛曰、微二犬、死吾劣子刃下矣、乞犬骨歸葬牆陰、鬻產入尼菴、長齋飯佛、今猶健在、每聞狗吠、輒念黑獅小花不置、

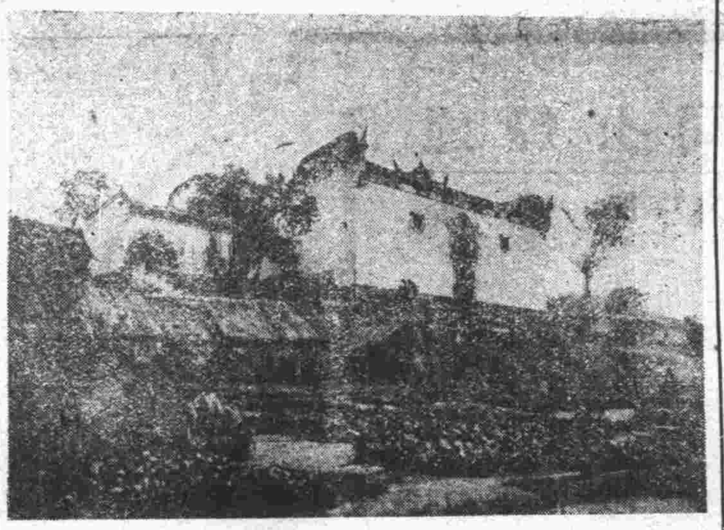

◀四川萬縣之桓侯宮▶

●**孝女殉父**（淮水漁人）

余忘年友歐養源先生、五河名士也、有孫女、忘其名、性至孝、隣里有饋遺、輒藏以奉父母、未嘗失職、每當父母盛怒時、女至一笑輒解、丙寅秋、父偶嬰熱症、久不痊、女日夜侍疾牀頭、寢食俱廢、父病篤、女割臂上肉、煎湯藥以進、父病卒不起、女哭之慟、輒呼曰、父遲我、我將從父九泉下、戚里聞之、以爲哀毀過甚之辭、初固不意其遽欲殺身以殉也、既殯、女乘夜仰藥死、並遺絕命書以見志、會含弟孝文宰五河、聞其事、親書「曹娥再世」四字遺之、並據情呈請中央褒獎云、昨養源先生寓書於余、余率筆作聯輓之、其文曰、吾奚忍愚孝目之、義烈比殉母殉夫、一死尤關大節、世今亦逆亂極矣、至性有是兒是女、千秋洵屬完人、

●**歐陽文忠公**（五八）

民有父母、國有蓍龜、斯文有傳、學者有師、君子有所恃而不恐、小人有所畏而不敢爲、譬如大川喬嶽、不見其運動、而功利之及於物者、蓋不可以數計而周知、東坡祭公文中語也、坡又序公集云、歐陽子論大道似韓愈、論事似陸贄、記事似司馬遷、詩賦似李白、此非予言也、天下之言也、

公諱修、字永叔、號醉翁、又號六一居士、廬陵人、父觀登進士第、爲判官卒、時公方四歲、母鄭氏、以荻畫地教之書字、稍長、從鄰里借書、或手抄之、抄來竟而成誦、中甲科、仕宦四十年、常遭困躓、既壓復起、遂顯於世、以觀文殿學士太子少師致仕、卒年六十有六、贈太子太師、謚文忠、公爲人質直閎廓、見義敢爲、仁宗嘗奬之曰、如歐陽修者、何處得來、英宗面稱之、曰修、直不避衆怨、博極羣書、好學不倦、與尹洙皆爲古學、方是時學者牽詔、盡爲古文、公文章遂爲天下宗匠、權知貢舉、革新奇、黜怪僻、務求平談典要、文格變而復正、以奬進天下士爲已任、所譽薦必極力而後已、

叢談

●**意大利之新禁宮**（蔚文）

希科拉尼、（譯音）爲紀元前四五世紀最盛之都會、在羅馬時代、無異一倫敦、淫靡之風、或較現代爲盛、紀元後七十九年、費斯維火山大噴火、希科拉尼遂爲灰燼所埋、居民宮室、悉歸烏有、歷史上亦已久忘其所、迨一七四八年、因敷設地下電線、始發見奇特之古建築物、意國政府、乃從事發掘、於是當時之宮殿、寺院、劇場、店鋪、住宅等、舊態畢現、有一哩半之長壁、有二十四呎廣闊之街道、而殘存之古宮、尤爲宏大、古宮之壁、大都以彩色畫之、其中數壁、畫有男女秘戲、迄今猶限制婦女、不得游覽、此種禁宮、每爲世界人士所愛賞、不圖今年春季、又有新禁宮之發現、好古好奇者、連袂往訪、然欲見而未得見者、大有人在、今將奚囊所得、公諸於世、諒爲現代讀史者所樂聞也、

旁貝（譯音）亦爲火山灰燼被埋之一地、相傳其地爲古帝王之居處、繁華尤過於希科拉尼、意人俗諺、曾有朝見波胖、夕死可矣、其爲人重視、可以想見、自陸沈以來、無一人能知其地之故址、僅悉其鄰近費斯維火山而已、今春有農夫名苛爾色亞者、於無意中發見一尖圓之金屬棒、拔之則堅牢於地下、如生根然、一時哄動鄰里、視爲怪物、後集工兵二千多人、方掘出一古屋之頂、又掘一星期、得見該屋之全部、樓高四層、爲橢圓形、縱四百八十呎、橫六百呎、牆高一百五十六呎、可容八萬人、地下有多數窖室、似爲羅馬全盛時代養獅豹等猛獸之所、觀其建築形式、或爲一偉大戲院、距此約一百二十米特、發見一世界最大之宮殿、內有四千四百五十二室、不特外觀雄壯、其內部構造、亦極奇特也、

余（迪克美里斯自稱）得意政府之特許、得周覽全宮、眼福殊屬不淺、中有大理石彫刻之石像、鑲嵌細巧、足爲天下逸品、有一石像、據老於彫刻者云、非費五十年至七十年之久者、決不能如此完美、殊足駭人聽聞也、至宮壁之繪畫、尤饒奇趣、內有五百餘室、皆繪春畫、雖暗褪無光、而呼之欲下、一幅有一幅之特點、希科拉尼之禁宮、不能及其萬一、又有一橋、亦以大理石爲之、橋洞多至八十有二、洞中皆裸體石膏像、像旁列巨大之銅鏡、憑欄俯視、但見鏡中接吻者、擁抱者、動作逼眞、奇幻百出、惟此石膏像、質多朽敗、開掘時、已廢去不少、殊爲可惜、聞意政府對於此種美術、擬設法加意保存、未識能如願否、駐宮執事、仍做希科拉尼禁宮之例、婦女遊覽、亦所禁止云、

是宮也、實世界古建築中之偉大而美觀者也、旁貝在昔之淫靡、於此可見、俯仰之間、幾多興亡變遷之迹、又不禁感慨係之、

●**同治時紀念金幣**

清制各帝、登極大婚、例須鑄幣、除頒賞外藩王公及額駙格格近支宗族外、悉存大內、咸豐庚辛間、英法入京之役、散失殆盡、同治登極大婚、重行鼓鑄、迨光宣則國用日絀、遂亦停罷、故流傳者僅同治一朝、聞由清宮輾轉入於外人之手、今重歸國中、實爲幸事、然將來金魚玉椀、亦且同出人間也、

幣分五十兩二十五兩二種、登極幣凡三、其二十五兩者、面鑄同治二大字、左右以龍捧之、下圍鑄大清同治二年、値念五兩金、幕中鑄千手觀音像、外繞以龍、再外圍以圭角花紋、其五十兩者、面字俱同、但改念五爲五十耳、幕則爲一彌陀像、胸有卍字、一爲彌勒像、袒胸趺坐、外紋俱同、大婚幣凡二、其二十五兩者、面中鑄辛未同治十年六字、左右以雙龍捧之、下圍値念五兩金五字、幕亦千手觀音像、五十兩者亦同、但改念五爲五十而已、念五兩字有西文二五二字、五十兩者有西文一八四六四字、花紋縝密、范質精粹、洵乎難能可貴矣、

瀛談

●**世界最古郵票**（瘦影）

義大利著名郵票珍藏家、巴爾司額（譯音）氏、今竟得一埃及大形古郵票、中刻埃及皇后肉像圖、四週鐫以各種花卉、鳥獸、蟲魚等物、精美絕倫、古香古色、彌覺可愛、現已託某博物館求售、聞索價須在五十萬美金元以上云

戲曲

●**轅門射戟**（續）

掛在城樓、紀靈人馬一見、他就收兵回傳、（劉）此計不好、（張）小弟無計了、（劉）伺候了、（旗上白）呂温侯有書信在此、（張）拿過來、（旗下）（劉）三弟手中拿的什麼、（張）乃是呂布狗賊的信、（劉）拿來愚兄觀看、（張）沒有什麼好看、（劉）愚兄要看、（張）要看拿去看、（劉）温侯有書信到來、待我拆開觀看、（排子）（關）大哥書信上面、寫的什麼言語、（劉）請我前去、與我兩家解圍、（關）三弟可去、（張）小弟不去、（關）爲何不去、（張）呂布性子傲、小弟的性子躁、有道是仇人見面、不是吵、就是鬧、還是不去的穩當、（關）那裏是不去、分明懼怕呂布、（張）啊、我怕他、我怕他、大哥二哥走、（劉）三弟吓、（唱搖板）三弟作事休莽撞、大事總要來商量、（張）大哥吓、（唱）要去何必多議論、老張出世不怕人、走、（下）（劉唱）弟兄三人徐州闖、準備兩下動刀鎗、（仝下）（小生上唱原板西皮）戰罷彊場在濮陽、諸侯見我也心忙、丁公不仁被我斬、戟刺董卓爲貂蟬、虎牢關前打一戰、偶遇劉備與關張、三人扣住連環戰、掩殺兒郎讓刁鞍、方天畫戟情不讓、張飛慢挑紫金冠、含羞帶愧取兵轉、誰人不知俺呂奉先、（坐下）（劉關上仝白）離了小沛地、（張上白）來此狗轅門、（劉）來此己是轅門、我心中有些害怕、（張）大哥有小弟在此、不要害怕、（劉）待我上前、（張）大哥那裏去、（劉）上前投帖、（張）投帖乃是小事、待小弟上前、（劉）你不會講話、（張）我連話都不會講呢、吠、有人麼、滾出一個來、（中軍）什麼人、（張）呂布狗子、可會升帳、（中）他升帳不升帳、與你什麼相干、（張）你就說大伯伯二伯伯三老子來了、（中）這是什麼話、（張）你不通報、呸、照打、（劉）吓、你不會講話、（張）他不與我通報、（劉）你站遠些、煩勞通禀、桃園弟兄求見、（中）少站一時、啟禀温侯、桃園弟兄求見、（小生）有請、（中）有請、（吹打介）（劉）温侯、（小生）使君、（關）温侯、（小生）君侯、（張進）（小生）請坐、（劉關）有坐、（小生）吓、賢弟、（張）呔、俺大哥乃中山靖王之後、孝景皇帝閣下玄孫、你敢叫他賢弟、（小生）這個、（劉）吓、温侯温侯、吓、三弟、温侯叫我賢弟、與你什麼相干、（張）我不許他叫、（劉）你不要講話、（張）我就不講話、（劉）你與我坐下、（張）我就坐下、（劉）吓、温侯、（小生）不知使君駕到、未得遠迎、當面恕罪、（劉）少來問侯、都督海涵、（小生）豈敢、二君侯可好、（關）温侯駕安、（劉）三弟與温侯見禮、（張）俺老張不會見禮、（劉）吓、桃園呢、（張）唉、俺老張不與呂布狗子見禮、俺大哥在一傍桃園桃園呢、俺老張一生一世、就吃赴桃園虧了、呂布狗子請了、（小生）那個是狗子、（張）你是狗子、（小生）你是狗子、（劉）吓、温侯、吓、你怎麼叫他狗子、（張）他本是狗子、（劉）我不許你講話、（張）我就不講話、（劉）你與我坐下、（張）我就坐下、（劉）温侯、（張）哎、咦咦咦、（劉）吓、温侯、（小生）黑臉的可好、（張）俺老張無病、怎麼不好、（小生）身爲大將、事要正辦、酒要少飲、（張）呔、俺老張不過一時酒醉、你不該奪我徐州、（小生）這個、（張）那個、（劉）吓、温侯、吓、

（未完）

兜安氏補肺聖藥

停咳

此藥善能止咳除痰潤肺袪寒而於傷風咳嗽更有效驗是凡患諸般咳嗽之大人小人治以此藥皆應驗如常此藥行以來治愈傷風咳嗽者鼻塞涕涕者不可枚舉誠咳嗽之良藥也有患者盍購一瓶試之

哈蘭士

社會評定 保肺飴

治……

久年咳嗽 哮喘氣急
乾咳痰飲 喉啞失音
頑痰壅積 痰紅咯血
傷風劇咳 肺萎肺癆

確有化痰止咳潤肺宣氣殲殺癆菌根治一切肺病之功請試服之

保肺漿 大瓶洋一元七角半 小瓶洋一元
保肺飴 每盒洋一元

太和大藥房總發行 上海四馬路

國內外分店及各大藥房均有出售

CARL WOLFF.

華豐洋行

本行由歐美各大名廠運到各種玻璃器皿如牛奶菓盤杯黃油碟白糖罐大小酒杯及全份咖啡器具等皆玲瓏美麗並有各式女帽及帽上佩帶之各種花飾以及西裝零件絲繸紐線襪並各種鏡架及美術片小兒玩具游戲用品等名目繁多不及備載如蒙賜顧無任歡迎

本行謹啟

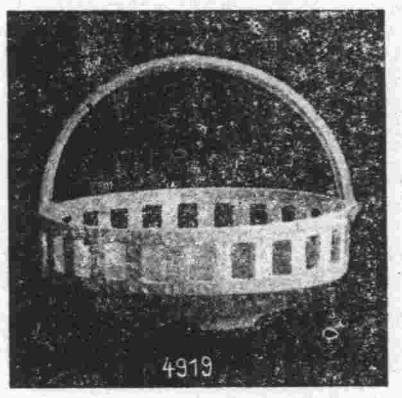

開設天津英中街三零七號 電話南局六六七號

▲▲大律師法學士唐寶鍔專精上訴案華洋行政案解入疑難

黎大總統贈法學精深保護人權匾額 張總理贈品端學粹中韓遺風匾額 辦案誠懇中外聞名遠方抄錄案情詳書關係之人名地點日期數目函委即覆志在保障人權尋常討論案情不收費凡本所收據非有本律師署名蓋章概不生效

事務所 天津河北四經路四五號電話總局一七七八 北京宣外求志巷二一八號電話南局一八二三

英商永明人壽保險公司廣告

保壽險而未悉詳章者請惠臨敝某當面接洽可也

啓者本公司發行之壽險單向以滿期時分派花紅或每五年分派一次現今發行之單改爲每一週年即分派一次而且所分之數遞年增加殊於保戶一方面有莫大之利益諸君有意

住英界中街一八七號門牌電話南局一三一〇號 經理華隆洋行啟

▲▲范寶華推盤

聲明

茲有獨資自開協利印字館因無意營業自十五年十一月二十日起出盤與胞弟范多沂爲業所有人欠欠人未了賬目經對方認可流統范多沂繼續理楚將來倘因銀錢賬目與人發生糾葛概與范寶華絲毫無涉再范寶華與范多沂雖係手足經濟各已獨立嗣後范寶華對於協利店務已各上項聲明脫離關係外如實華或多沂個人名義與人有銀錢上落等情均歸各人自理恐未週知特此聲明

▲▲范多沂接盤

聲明

茲有胞兄范寶華獨資自開協利印字館因無意營業自十五年十一月二十日起由范多沂接盤開張所有前東人欠欠人未了賬目亦歸多沂繼續理楚嗣後倘因銀錢賬目與人發生糾葛概與前東范寶華胞兄絲毫無涉再寶華與多沂雖係手足經濟各已獨立將來協利店務已各上項聲明由范多沂自已處理外如多沂或寶華個人名義與人有銀錢上落等情均歸各人自理恐未週知特此聲明

雅達煙公司出品

佛及尼亞烟葉之醇厚美味盡在三多牌香烟之中

三多牌

此烟係根據科學方法衛生手續審慎周詳精製而成且定價低廉尤爲特色五十支眞空錫罐分大號小號兩種咸極優美憑君選擇

天津英界大昌和總經理

大號三多牌香烟業已到津

商標 B.M.&Co.

一品蛾眉牌完美肥田粉

蛾眉月牌硫酸錏肥田粉

農家與種植家鑒

用卜内門公司肥田粉塗田能得四種最好之效果
能增加收穫
能肥潤土壤
能除滅害虫
能多獲利益

請用卜内門肥田粉

如欲購用卜内門公司各肥田粉請向天津法界一號路十五號或就近之分售處接洽可也

本公司經理 製造硫酸錏聯合有限公司

法界二號路卅九號裕民公司電話南局二千九百十一號

特別一區小營門內莊裕昌米號 興農公司電話南局三五二